

လူမျိုးရေးဆိုင်ရာ တန်းတူညီမှု ဖယ်ရှားပစ်မှု ဆန့်ကျင်ရေး အစီအမံ

**ကျွန်ုပ်တို့သာ မရှိဘူးဆိုရင်**  
**ကျွန်ုပ်တို့အကြောင်း ပြောစရာမရှိပါ။**

လူမှု အသိုင်းအဝိုင်းအတွက် တာဝန်ခံမှု

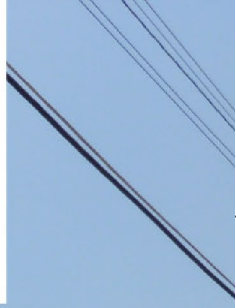



# မြေဆိုင်ရာ သိရှိနားလည်မှု

မြေများကို Austin၊ Texas ဟု မသိရသေးခင် အဆိုပါ မူလ အုပ်ချုပ်သူများအဖြစ် ဒေသခံနှင့် တိုင်းရင်းသားများကို ကျွန်ုပ်တို့ အသိအမှတ်ပြု လေးစားပြီး ဒေသခံနှင့် တိုင်းရင်းသားများကြား တည်ရှိနေသော အခွန်ရှည်သည့် ဆက်ဆံရေးအပြင် ၎င်းတို့၏ အစဉ်အလာအရ ပိုင်နက်မြေများကိုလည်း ကျွန်ုပ်တို့ အသိအမှတ်ပြုပါသည်။ မြေကို အသိအမှတ်ပြုခြင်းက ကျွန်ုပ်တို့ နေထိုင်နေသည့် မြေရှင်များ၏ ကျေးဇူးတရားနှင့် တန်ဖိုးထားမှုကို ဖော်ပြရာရောက်ပြီး ရှေးပဝေသနီကတည်းက မြေပေါ်တွင် နေထိုင် လုပ်ကိုင်လာခဲ့ကြသည့် ဒေသခံနှင့် တိုင်းရင်းသားများကို ဂုဏ်ပြုရန် နည်းလမ်းတစ်ခုလည်း ဖြစ်ပါသည်။ မြေအသိအမှတ်ပြုမှုသည် ရှေးယခင်အချိန်များ သို့မဟုတ် အတိတ်သမိုင်းကြောင်းတွင် မရှိပါ။ ကိုလိုနီစနစ်သည် လက်ရှိဖြစ်ပျက်နေသော လုပ်ငန်းစဉ်တစ်ခု ဖြစ်ပြီး ကိုလိုနီအဖြစ် သိမ်းပိုက်အုပ်ချုပ်သော နယ်မြေတွင် နေထိုင်ခြင်းဖြင့် ကျွန်ုပ်တို့က ၎င်းတွင် ပါဝင်နေသည်ကို မှတ်မိပါသည်။

ကျွန်ုပ်တို့ ရှိနေသည့် မြေသည် Tonkawai Apache၊ Ysleta del sur Pueblo၊ Lipan Apache၊ Texas Band of Yaqui Indians၊ Coahuiltecan နှင့် တီတီကျကျဖော်ပြထားသည့် အခြား လူမျိုးနွယ်စုအားလုံး၏ အစဉ်အလာနှင့် ဘိုးဘွားပိုင် ဇာတိဒေသများဖြစ်သည်ကို ကျွန်ုပ်တို့ လေးလေးစားစား အသိအမှတ်ပြုပါသည်။ ထို့ပြင်၊ ဤ Turtle Island တွင် ရှိသည့် အဆိုပါ မြေများနှင့် ပိုင်နက်များ၏ အစိတ်အပိုင်းတစ်ခုဖြစ်ခဲ့သော သို့မဟုတ် ဖြစ်လာသည့် Texas ၏ Alabama-Coushatta လူမျိုးနွယ်စု၊ Texas ၏ Kickapoo လူမျိုးနွယ်စု၊ Carrizo & Comecrudo၊ Tigua Pueblo၊ Caddo၊ Comanche၊ Kiowa၊ Wichita၊ Chickasaw၊ Waco nations နှင့် ဒေသခံနှင့် တိုင်းရင်းသား ပြည်သူများနှင့် လူမှုအသိုင်းအဝိုင်းများကို ကျွန်ုပ်တို့ အသိအမှတ်ပြုပြီး လေးစားပါသည်။ လူများစွာက ၎င်းတို့၏ ဘိုးဘွားပိုင် ဇာတိမြေများမှ Texas သို့ အဓမ္မရွှေ့ပြောင်းခိုင်းခဲ့ရသောကြောင့် ဖော်ပြထားသည့် ဒေသခံနှင့် တိုင်းရင်းသား လူမျိုးအားလုံးကတော့ Texas ကို ဘိုးဘွားပိုင်မြေဟု အခိုင်အမာဆိုခြင်း မရှိပါ။

မြေပေါ်တွင် နေထိုင်ရန်နှင့် အဆိုပါ သမိုင်းအတွင်း ကျွန်ုပ်တို့၏ နေရာကို အသိအမှတ်ပြုရန် ကြိုးစားဖို့ ကျွန်ုပ်တို့၏အား ခေါ်ဆောင်လာသည့် သမိုင်းကြောင်းရှည်ကို နားလည်ရန်မှာ အရေးကြီးပါသည်။ Texas ပြည်နယ်သည် လူဖြူကြီးစိုးမှုကို လက်ကိုင်ပြုရေးအတွက် ရင်းနှီးမြှုပ်နှံခဲ့သည့် ကိုလိုနီခေတ်အာဏာများဖြင့် ဆောင်ရွက်ခဲ့သည့် အကြမ်းဖက်မှု ထုတ်ကုန်တစ်ခု ဖြစ်သည်။ Texas အလယ်ပိုင်းရှိ ဒေသခံနှင့် တိုင်းရင်းသားလူမျိုးများကို လိုက်လံဖမ်းဆီးခြင်း၊ ထိန်းသိမ်းခြင်း၊ ဘာသာဝါဒပြောင်းလဲစေခြင်းနှင့် ကိုလိုနီပြုခြင်း ဆက်တိုက် ပြုလုပ်ခဲ့သောကြောင့် လူမျိုးတုန်းသတ်ဖြတ်မှုများစွာ ကျူးလွန်ခဲ့ခြင်း ရှိခဲ့ပါသည်။ Coahuiltecan ဟု အမည်တပ်ထားသည့် လူအများစုနှင့် သဘောတူစာချုပ်များ သို့မဟုတ် အသိအမှတ်ပြုမှု မရှိသည့် Lipan Apache များစွာ အပါအဝင် လူများစွာကို လက်သင့်ခံခဲ့ကြသည်။

မြေယာ ဖွံ့ဖြိုးတိုးတက်ရေးကို လူများ၊ မြေယာနှင့် သဘာဝ ရင်းမြစ်များ ခေါင်းပုံဖြတ်မှုပေါ်အခြေခံသည့် ကိုလိုနီစနစ်နှင့် ကျွန်ုပ်ပြုမှု၏ အမွေအနှစ်ဖြင့် ဆက်လက်တည်တံ့စေသည့် လူ့လောက၏ မညီမျှမှုအပြင် မတရားမှု သမိုင်းကြောင်းရှည်နှင့် ဤနေရာမှာ ခွဲခြား၍မရလောက်အောင် ချိတ်ဆက်နေသည်။ ယနေ့ Austin အရှေ့ပိုင်းရှိ လူမည်း၊ တိုင်းရင်းသားနှင့် လူဖြူမဟုတ်သူများ (BIPOC) ကို ဆက်တိုက် ဖယ်ရှားပစ်ခြင်းသည် အလုပ်သမားခေါင်းပုံဖြတ်မှု၊ မြေခိုးမှု၊ တောတောင်ရေမြေများကို အသွင်ပြောင်းမှုနှင့် ယဉ်ကျေးမှုများကို ဖျက်ဆီးမှု အစဉ်အလာများနှင့် ချိတ်ဆက်နေသည်။ ရင်းမြစ်များ ရှာဖွေရာတွင် အစိုးရများသည် ဂေဟစနစ်များ၊ ရိုးရာ အစဉ်အလာ လူသား သိရှိနားလည်မှုနှင့် ရာသီဥတု ပြောင်းလဲမှုများကို ကြိုတင်ကာကွယ်ရန် လိုအပ်သည့် တုံ့ပြန်ဆောင်ရွက်မှုများစွာကို အစဉ်အလာအရ ဖျက်ဆီးခဲ့ပြီး ဆက်လက်၍ ဖျက်ဆီးနေပါသည်။ သို့ဖြစ်ပါ၍ မြေနှင့် ၎င်းတိုင်းရင်းသားများအပေါ် လေးစားမှု ဖော်ဆောင်ခြင်းနှင့် ပတ်သက်ပြီး ကျွန်ုပ်တို့က ရည်ရွယ်ချက်ထားရှိ၍ လုပ်ဆောင်ရန် လိုပါသည်။

# အသိအမှတ်ပြုလွှာ

ဤသည်မှာ Austin မှ ဖယ်ရှားခံထားရပြီးဖြစ်သည့် လူများနှင့် အဆင့်မြင့်မွမ်းမံပြင်ဆင်ခြင်း၏ စိန်ခေါ်မှုများနှင့် ဖိအားများအပြင် ကျွန်ုပ်တို့၏ လူမှုအသိုင်းအဝိုင်းတွင် တတ်နိုင်မှုမရှိခြင်းကို လက်ရှိ ခေါင်းခံနေရသည့် လူများအတွက် ရည်ရွယ်ပါသည်။

## Austin မြို့တော်၏ မဲပေးသူများ

### လူမျိုးရေး တန်းတူညီမှု အထောက်အကူများ

- Ana Aguirre Moni
- Alcantara Susana
- Almanza Marcia
- Beckford Nikki Birdsong
- Gavino Fernandez Jr. Valerie
- Fruge
- Corey Hill Melonie House
- Margaret Horton Linda
- Jackson Kristiana Jeffers
- Christian Jordan Noor K
- Lunar Lanas Daniel
- Llanes Ari Luna
- Lacretia Niek Malcom Elizabeth
- Massey Crystal Maxwell Tamika
- Quinn
- Lesbia Ramos Bettye
- Taylor Serena Tijerina
- Lyric Wardlow Stephanie
- Webb Jasmine Willis
- Lanis Young

### Austin မြို့တော် ပရောဂျက် ဦးဆောင်သူများ

Nefertitti Jackmoni လူမှုအသိုင်းအဝိုင်း ဖယ်ရှားပစ်ခြင်း ကြိုတင်ကာကွယ်ရေး အရာရှိ၊ အိမ်ရာနှင့် စီမံကိန်း ဌာန၊ Brion Oaks၊ တန်းတူညီမှု အရာရှိချုပ်၊ တန်းတူညီမှုရုံး

### နောက်ထပ် Austin မြို့တော် ဝန်ထမ်း

- Prakhar Bajpai၊ ဆန်းသစ်တီထွင်မှုရုံး
- Cara Bertroni၊ အိမ်ရာနှင့် စီမံကိန်း ဌာန၊ Susana Carbajal၊ စီးပွားရေး ဖွံ့ဖြိုးတိုးတက်မှု ဌာန၊ Kellee Coleman၊ တန်းတူညီမှုရုံး
- Liane Conter၊ Project Connect ရုံး၊ Jennifer Golechi၊ ပရောဂျက် ချိတ်ဆက်ရုံး၊ Amanda Jasso၊ တန်းတူညီမှုရုံး
- Erica Leaki၊ အိမ်ရာနှင့် စီမံကိန်း ဌာန၊ Lacy Patterson၊ အိမ်ရာနှင့် စီမံကိန်း ဌာန၊ Kerry O'Connor၊ ဆန်းသစ်တီထွင်မှုရုံး
- Alba Sereno၊ ဆန်းသစ်တီထွင်မှုရုံး
- Sam Tedford၊ အိမ်ရာနှင့် စီမံကိန်း ဌာန၊ Rachel Tepper၊ အိမ်ရာနှင့် စီမံကိန်း ဌာန

### တန်းတူညီသော ဖွံ့ဖြိုးတိုးတက်ရေး အကြံပေးများ

- Ryan Curren Nora
- Liu

ဤအစီရင်ခံစာကို Austin မြို့တော်နှင့် လက်တွဲလုပ်ကိုင်ရင်း လူမျိုးရေး တန်းတူညီမှု အထောက်အကူများဖြင့် ပူးတွဲ ဖန်တီးထားပြီး တန်းတူညီသော ဖွံ့ဖြိုးတိုးတက်ရေး အကြံပေးများက ပံ့ပိုးပေးထားသည်။

# မာတိကာ

မြေဆိုင်ရာ သိရှိနားလည်မှု ..... 2

သိနားလည်မှုများ ..... 3

အခန်း 1- လူမျိုးရေးဆိုင်ရာ တန်းတူညီမှု ဖယ်ရှားပစ်မှုဆန့်ကျင်ရေး အစီအမံက ဘာလဲ။..... 7



အခန်း 1 သည် အစီအမံအတွက် လိုအပ်ချက်၊ ဖန်တီးရေးသားခဲ့သည့် နည်းလမ်း၊ လူမျိုးရေး တန်းတူညီမှုများနှင့် အဓိက အဓိပ္ပာယ်ဖွင့်ဆိုချက်များကို ဖော်ပြပါသည်။ အဓိက ဝေဟာရများ၏ မျှဝေထားသော အဓိပ္ပာယ်ဖွင့်ဆိုချက်များမှာ ခြားနားချက်များနှင့် ဖယ်ရှားပစ်မှုကို နားလည်ခြင်းနှင့် ပြောင်းပြန်လှန်ပစ်ခြင်းအတွက် အလွန်အရေးကြီးပါသည်။

အခန်း 2- လူမျိုးရေး တန်းတူညီမှုအတွက် မျှော်မှန်းချက်နှင့် စေ့ဆော်မှုများ ..... 27



အခန်း 2 သည် မျှော်မှန်းချက်၊ ရည်မှန်းချက်နှင့် လူမျိုးရေး တန်းတူညီမှု စေ့ဆော်မှု အချက်ခြောက်ခုကို ဖော်ပြပါသည်။ ၎င်းက စိတ်ကူးများ ပေါင်းစုမှုကို ကိုယ်စားပြုပြီး စိတ်ကူးတစ်ခုချင်းသည် တန်းတူညီသော အနာဂတ်ဆီသို့ မျှော်မှန်းချက်၏ အစိတ်အပိုင်းတစ်ခုကို ဖော်ပြပေးပါသည်။

အခန်း 3- အကြောင်းရင်းများနှင့် ယနေ့ခေတ် တန်းတူညီမှုများ ..... 39



အခန်း 3 သည် လက်ရှိ ခြားနားချက်များနှင့် ၎င်းတို့၏ သမိုင်းကြောင်း ဇစ်မြစ်များ၏ ခြုံငုံသုံးသပ်ချက်ကို ဖော်ပြပေးသည်။ လက်စွဲ အွန်လိုင်း ကိရိယာသည် အသုံးပြုသူများအား ဖယ်ရှားပစ်ခြင်း ဘေးအန္တရာယ်များကို ကြည့်မြင်နိုင်စေသည့်အပြင် တုံ့ပြန်လုပ်ဆောင်နိုင်သော မြေပုံတွင် အခွင့်အလမ်းများကို အသုံးပြုနိုင်စေပါသည်။



**အခန်း 4- လူမျိုးရေးဆိုင်ရာ တန်းတူညီမျှ ဖယ်ရှားပစ်မှုဆန့်ကျင်ရေး အစီအမံ.....53**

	SCORE

အခန်း 4 သည် ဖယ်ရှားပစ်ခြင်းဆန့်ကျင်ရေး ရန်ပုံငွေနှင့် အခြား မူဝါဒများ၊ အစီအစဉ်များနှင့် ပရောဂျက်များအတွက် အဆိုပြုမှုများကို အကဲဖြတ်ရန် တုံ့ပြန်မှုရှိသော အမှတ်ပေးကတ်တစ်ခု ဖြစ်သည်။ Austin Transit အစုစပ်လုပ်ငန်း၊ Capital Metro၊ Austin မြို့တော်၊ မိတ်ဖက် အသင်းအဖွဲ့များနှင့် လူမှုအသိုင်းအဝိုင်း အဖွဲ့ဝင်များ အထူးသဖြင့် ဖယ်ရှားပစ်ခြင်းကြောင့် ထိခိုက်မှုအများဆုံးလူများ အပါအဝင် ဘုတ်အဖွဲ့ အစုအဝေးက အသုံးပြုရန် ၎င်းကို ဒီဇိုင်းရေးဆွဲထားသည်။

**အခန်း 5- လူမှုအသိုင်းအဝိုင်းက ဦးဆောင်သော ချမှတ်ဖော်ဆောင်ရေးနှင့် တာဝန်ခံမှု.....65**



အခန်း 5 သည် ယုံကြည်မှုတည်ဆောက်ပေးပြီး လူမှုအသိုင်းအဝိုင်းအတွက် တာဝန်ခံသည့် နည်းလမ်းဖြင့် အစီအမံကို ချမှတ်ဖော်ဆောင်ရေးအတွက် မဟာဗျူဟာများနှင့် လုပ်ရပ် ခုနှစ်ချက်ကို အကြမ်းဖျင်းဖော်ပြပါသည်။

**နိဂုံး..... 84**

**နောက်ဆက်တွဲ I..... 85**

**နောက်ဆက်တွဲ II ..... 86**

အဖုံးကာဗာနှင့် အခန်း ခေါင်းစဉ် စာမျက်နှာများကို Jasmine Willis၊ လူမျိုးရေး တန်းတူညီမျှ ကူညီသူက ဒီဇိုင်းရေးဆွဲပေးသည်



# What community SHOULD look like...

လမ်းအသိုင်းအဝိုင်းက  
ဘယ်လိုမျိုး

ဖြစ်သင့်လဲ...





# အခန်း 1- လူမျိုးရေးဆိုင်ရာ တန်းတူညီမျှ ဖယ်ရှားပစ်မှုဆန့်ကျင်ရေး အစီအမံက ဘာလဲ။

**Project Connect ဆုံးဖြတ်ချက်အားလုံးတွင် လူမျိုးရေး တန်းတူညီမျှအတွက်အတွက် မျှော်မှန်းချက်တစ်ခုကို ဗဟိုပြုရန် လူမှုအသိုင်းအဝိုင်း ဦးစားပေးမှုများ၊ ဒေတာနှင့် စုံစမ်းမေးမြန်းမှုကို အသုံးပြုခြင်း**

## အရေးတယူလုပ်ဆောင်ရန် နှိုးဆော်မှု မူဝါဒများနှင့် စနစ်များက တန်းတူညီမျှတွင် အခြေခံကျသော ကဏ္ဍက ပါဝင်ပါသည်။

Austin ၏ မဲဆန္ဒရှင်များသည် Project Connect နှင့်အတူ ပါရှိမည့် ဖယ်ရှားပစ်မှု ဆန့်ကျင်ရေး ရန်ပုံငွေ \$300 သန်းကို အတည်ပြုပြီးသောအခါ အရေးတယူလုပ်ဆောင်ရန် ပေါ်လွင်သော နှိုးဆော်မှုကို ထုတ်ပြန်ခဲ့သည်။

Austin Transit အစုစပ်လုပ်ငန်း၊ Capital Metro နှင့် Austin မြို့တော်သည် ကျွန်ုပ်တို့၏ ဖောင်ဒေးရှင်းများကို အားဖြည့်ရန်နှင့် အကျိုးရလဒ်များက ကျွန်ုပ်တို့၏ စံနှုန်းများနှင့် ကိုက်ညီသည့် မြို့တစ်မြို့ဖြစ်လာစေရန် ဖယ်ရှားပစ်မှု ဖိအားကြောင့် အများဆုံး ထိခိုက်နစ်နာသည့် လူများနှင့် မိတ်ဖက်ရင်း အထောက်အကူပြု၍ လုပ်ကိုင်ပါသည်။

Austin ကို ဆန်းသစ်တီထွင်မှုနှင့် စွန့်ခွာတီထွင်မှုဆိုင်ရာ စိတ်ဓါတ်ရှိသည့် မြို့တော်ဖြစ်ရန် ဘုတ်အဖွဲ့ထံမှ တောင်းဆိုချက် ရှိသည်။ တကယ်တော့၊ ၎င်းက နိုင်ငံတွင်းရှိ အလျင်မြန်ဆုံး တိုးတက်နေသည့် မြို့တော်နယ်နိမိတ် ဧရိယာများအနက် တစ်ခုဖြစ်သောကြောင့် နည်းပညာ ကော်ပိုရေးရှင်းကြီးများကို ဆွဲဆောင်နိုင်ပါသည်။ သို့သော်၊ ကျွန်ုပ်တို့၏ အားသာချက်များကို ယဉ်ကျေးမှုဆိုင်ရာ၊ လူမျိုးရေးဆိုင်ရာနှင့် စီးပွားရေးဆိုင်ရာ မတူကွဲပြားမှု အခြေခံအုတ်မြစ်ပေါ်တွင် အခြေခံထားသောကြောင့် အသားအရောင် ရှိသည့် ဝင်ငွေငွည်း အိမ်နီးချင်းများကို နောက်ချန်ထားသောအခါ ဤအပြောင်းအလဲက အဖိုးတန်အရာများ မဖြစ်တော့ပါ။

မမျှတမှုများသည် လူမှုရေးနှင့် စီးပွားရေး အဆင့်ဆင့်များတွင် ရာထူးအဆင့်နိမ့်သူများကိုသာ မကဘဲ လူတိုင်းကို ထိခိုက်နစ်နာပါသည်။ ပိုကြီးမားသော စီးပွားရေး မျှတမှုရှိသည့် ဒေသများနှင့် နိုင်ငံများတွင် ပိုကျယ်ပြန့်သော လူမှုအသိုင်းအဝိုင်းအတွက် ပို၍ရေရှည်တည်တံ့ပြီး ဒုပေနာပေခံသော စီးပွားရေး တိုးတက်မှုနှင့် တိုးမြှင့်ထားသော ရလဒ်များ ရှိပါသည်။ လူအားလုံးက ၎င်းတို့၏ စိတ်ကူးများအတိုင်း နေထိုင်နိုင်ပြီး ၎င်းတို့ကို အကောင်းဆုံး ပံ့ပိုးနိုင်သည့် နေရာတစ်ခု ဖန်တီးခြင်းမှ ကျွန်ုပ်တို့ အားလုံးကလည်း အကျိုးအမြတ် ရရှိပါသည်။ တန်းတူညီမျှသည် လူတိုင်းအား အမေရိကန် စိတ်ကူးဖြင့် မျှဝေနိုင်စေပြီး ကျွန်ုပ်တို့၏ မြို့တော်ကို တိုးတက်ပြီး ကြံ့ခိုင်လာစေပါသည်။

Austin မြို့တော်၊ Austin Transit အစုစပ်လုပ်ငန်း၊ Capital Metro တို့အတွက် စိန်ခေါ်မှုသည် နေထိုင်သူအားလုံးအတွက် ရှိနေသည့် အသင့်တော်ဆုံး အခြေအနေများရှိသည့် မျှတပြီး သာတူညီမျှသော စနစ်တစ်ခုကို ဖန်တီးပေးနေပါသည်။ ဘေးကင်းပြီး စရိတ်မကြီးသော အိမ်ရာ၊ ကျန်းမာသော အစားအသောက်၊ သန့်ရှင်းသော ရေနှင့် တစ်စုံတစ်ဦး၏ လူမှုအသိုင်းအဝိုင်းနှင့် အဆက်အစပ်ရှိမှုသည် အခြေခံကျသော လူသား လိုအပ်ချက်များ ဖြစ်သည်။ ရပ်ကွက်တစ်ခုမှ နောက်တစ်ခုအထိ အဆိုပါ အခြေခံအရာများ ရနိုင်မှုက ကျယ်ပြန့်စွာ ပြောင်းလဲနေပါသည်။ လူမျိုး၊ ဝင်ငွေနှင့် စာပို့ကုန်သည် ကျွန်ုပ်တို့၏ ကျန်းမာရေးနှင့် ကျွန်ုပ်တို့ ကြာရှည်စွာ နေထိုင်နိုင်ရေး၏ အဓိကနိမိတ်လက္ခဏာများ ဖြစ်ပါသည်။ အလိုအပ်ဆုံး ဖြစ်နေသည့် လူမှုအသိုင်းအဝိုင်းများ ပိုကောင်းမွန်ရေးအတွက် အခွင့်အလမ်းများ တိုးချဲ့မှုနှင့် လူမှုအသိုင်းအဝိုင်း ရှင်သန်မှု၏ အပိုင်းအကန့်အားလုံး ရှင်သန်နိုင်စေရန် ရွေးချယ်မှု အနည်းငယ်သာရှိသည့် လူများအတွက် နောက်ထပ် ရွေးချယ်မှုများ ဖန်တီးခြင်းကို တန်းတူညီမျှဟု ယူဆနိုင်ပါသည်။

၁: [အမေရိကန် မနက်ဖြန်- တန်းတူညီမျှသည် သာလွန်သော တိုးတက်မှု နမူနာပုံစံ ဖြစ်သည်။](#) PolicyLink 2011



လူတစ်ဦးသည် ၎င်း၏ လူမျိုး၊ တိုင်းရင်းသား၊ ဝင်ငွေ သို့မဟုတ် စာပို့ကုဒ်နှင့် မဆိုင်ဘဲ စရိတ်မကြီးသော အိမ်ရာ၊ ဒေသန္တရ အလုပ်အကိုင်နှင့် ကျန်းမာသော အစားအသောက်၊ အရည်အသွေးမီ ဆေးဘက်ဆိုင်ရာ စောင့်ရှောက်မှု၊ အရည်အသွေးမီ ပညာရေးနှင့် ထိရောက်သော သယ်ယူပို့ဆောင်ရေးကဲ့သို့ နေ့စဉ် ရင်းမြစ်များကို ရရှိခံစားနိုင်ရမည်။ သို့သော် ကျွန်ုပ်တို့၏ အသင်းအဖွဲ့များနှင့် မူဝါဒများသည် ဘယ်သူတွေက ချမ်းသာမှု၊ ကျန်းမာရေးနှင့် ပြည့်စုံကြွယ်ဝမှု ရနိုင်မလဲဆိုတာကို စိတ်ကြိုက်ပုံဖော်နေဆဲပါ။ အဆိုပါ ရင်းမြစ်များကို ခွဲဝေပေးပုံတွင် ခြားနားချက်များကို ရှုပ်ထွေးစွာ ရောယှက်နေသော ဝန်ထမ်းအင်အားစုများ ကွန်ရက်ဖြင့်က ထိန်းသိမ်းထားသည်။ ဥပမာအားဖြင့်၊ ကျောင်းသားများသည် ဗိုက်ဆာ သို့မဟုတ် ဖျားနာနေပါက ကျောင်းတွင် ကောင်းစွာ သင်ယူလေ့လာရန် အခက်တွေ့နိုင်သည်ကို ကျွန်ုပ်တို့ သိပါသည်။ သို့ဖြစ်ပါ၍ အစားအသောက်၊ ကျန်းမာရေးစောင့်ရှောက်မှုနှင့် ပညာရေးသည် လူငယ်များ ဘဝအတွက် ကြိုတင်ပြင်ဆင်ရန် အခြေခံကျပါသည်။ အဆိုပါ ရင်းမြစ်များကို လူမှုအသိုင်းအဝိုင်း၏ အကန့်အားလုံးက အပြည့်အဝ ရယူနိုင်ကြောင်း သေချာစေရန်အလို့ငှာ အင်အားစုများ ကွန်ရက်တစ်ခုလုံးကို အကြောင်းကြားရန် လိုအပ်ပါသည်။

အသားရောင်ရှိသော လူမှုအသိုင်းအဝိုင်းများနှင့် ဝင်ငွေနည်းသော လူမှုအသိုင်းအဝိုင်းများသည် ၎င်းတို့အတွက် ဆုံးဖြတ်ချက်များ ချမှတ်သည့် ပုံစံနှင့် ၎င်းတို့၏ အသံများ၊ ဦးစားပေးမှုများနှင့် အားသာချက်များ အရေးလုပ်မခံရသည့် ပုံစံဖြင့် စနစ်တကျ လူမျိုးရေးခွဲခြားမှုကို ပုံမှန် ကြုံတွေ့ရပါသည်။ Austin မြို့သားအားလုံးကို ဆုံးဖြတ်ချက်ချမှတ်ခြင်း၊ စီစဉ်ခြင်း၊ ဖွံ့ဖြိုးတိုးတက်ရေး၊ အကျိုးခံစားခွင့်များနှင့် ပြည့်စုံကြွယ်ဝမှုတွင် ထည့်သွင်းပါဝင်စေရန်မှာ အရေးကြီးပါသည်။ အဓိပ္ပာယ်အရှိဆုံးဖြစ်ကာ၊ မျှတပြီး ရေရှည်တည်တံ့သော ဖြေရှင်းနည်းများကို လက်ရှိ အတွေ့အကြုံနှင့် သိနားလည်မှုအပြင် ကျန်းမာရန် လိုအပ်သည့် ကျွမ်းကျင်မှုနှင့်အတူ လူမှုအသိုင်းအဝိုင်းများနှင့် မိတ်ဖက်၍ ထုတ်လုပ်ပေးပြီး ရှင်သန်မှုကို အသိအမှတ်ပြုကာ အရေးတယူ ဆောင်ရွက်ရမည်။

ဖြေရှင်းနည်းမှာ ပြည့်စုံလုံလောက်မှု ရှိရမည်။ အနာဂတ် အလုပ်များအတွက် ကျွမ်းကျင် ဝန်ထမ်းအင်အားစုက အရေးကြီးပါသည်။ ကဏ္ဍအားလုံးတွင် ပြည့်စုံသော အလုပ်အကိုင်အတွက် အဟန့်အတားများကို ဖယ်ရှားခြင်းက ပိုများသော ကျွမ်းကျင်မှုများနှင့် ဖန်တီးမှုကို ယူလာပေးသည်။ အရည်အသွေးမီ ပညာရေးစနစ်သည် အနာဂတ် စီးပွားရေး၏ လိုအပ်ချက်များကို ပြည့်မီနိုင်စေပါသည်။ မိသားစု အကျိုးခံစားခွင့်သည် ကျန်းမာရေးနှင့်ညီပြီး ၎င်းတို့တွင် အားကောင်းပြီး တက်ကြွသော ရပ်ကွက်များ၊ စရိတ်မကြီးဘဲ ကျန်းမာရေးနှင့်ညီသော အစားအစာများ၊ ဘေးကင်းပြီး အကျိုးများသော သယ်ယူပို့ဆောင်ရေးနှင့် စရိတ်မကြီးသော အရည်အသွေးမီ အိမ်ရာကို ရရှိခံစားနိုင်ပါက အောင်မြင်နိုင်ပါသည်။ Austin တွင် နေထိုင်သူအားလုံးသည် မန်နေဂျာများ၊ ပိုင်ရှင်များနှင့် ဆန်းသစ်တီထွင်မှုများအဖြစ် Austin ၏ စီးပွားရေးတွင် အပြည့်အဝ ထောက်ပံ့နိုင်ရပါမည်။

လူမျိုးရေးဆိုင်ရာတန်းတူညီမှု ဖယ်ရှားပစ်မှုဆန့်ကျင်ရေး အစီအမံသည် ဤတိုးချဲ့ဒေသအား လူတိုင်း၏ အလားအလာ အပြည့်အဝ လုပ်နိုင်စေမည့် ဒေသတစ်ခုဖြစ်အောင်လုပ်ရန် Austin မြို့တော်၊ Austin Transit အစုစပ်လုပ်ငန်း၊ Capital Metro အတွက် လမ်းညွှန်ချက်နှင့် တည်ဆောက်ပုံကို ပံ့ပိုးပေးပါသည်။

## လူမျိုးရေးဆိုင်ရာတန်းတူညီမှု ဖယ်ရှားပစ်မှုဆန့်ကျင်ရေး အစီအမံကို ဘာလို့ လိုအပ်တာလဲ။

Crescent အရှေ့ပိုင်းသည် ယဉ်ကျေးမှု ကြွယ်ဝမှု၊ အထောက်အထားနှင့် Austin တွင် ကျယ်ပြန့်စွာ တည်ရှိခဲ့သည့် လူမျိုးရေး ပဋိညာဉ်များနှင့် လူမျိုးရေး ခွဲခြားဆက်ဆံမှု သမိုင်းကြောင်းဖြင့် ဖန်တီးထားသည့် သမိုင်းကြောင်း တစ်စိတ်တစ်ပိုင်း ဆုပ်ကိုင်ထားသည်။ ဤမူဝါဒများနှင့် ကျင့်ထုံးများ၏ ရလဒ်အဖြစ်၊ လူဖြူမဟုတ်သူများသည် ၎င်းတို့ နေလိုသည့် နေရာတွင် မနေထိုင်နိုင်ခဲ့ဘဲ ရပ်ကွက်များ၊ လုပ်ငန်းများ၊ အများဆိုင်နေရာများ (ကျောင်းများနှင့် စာကြည့်တိုက်များ အပါအဝင်) နှင့် အခြား နေရာများသို့ လည်ပတ်ခြင်းမှပင် ချန်လှပ်ခံခဲ့ရသည်။<sup>၁</sup> အသားအရောင်ရှိသော လူများ၏ ရပ်ကွက် အရေအတွက် အကန့်အသတ်တွင်သာ မြေရာကို ငှားရမ်း၊ ဝယ်ယူ သို့မဟုတ် ပိုင်ဆိုင်နိုင်စွမ်းကို ရှင်းရှင်းလင်းလင်း ကန့်သတ်ထားသည့် လူမျိုးရေး ခွဲခြားသော အလေ့အထများသည် ပြီးပြည့်စုံသော လူမှုအသိုင်းအဝိုင်း၏ အခြေခံ အဆောက်အအုံများသာ ပါဝင်သည့် လူပြည့်ကျပ်နေသော စီရင်စုများကို ဖန်တီးပေးခဲ့သည်။ အိမ်များ၊ ကုန်ပစ္စည်းများနှင့် ဝန်ဆောင်မှုများ၊ ယဉ်ကျေးမှုဆိုင်ရာ ကျင်းပမည့်နေရာများနှင့် ဝတ်ပြုဆုတောင်းရန် နေရာများသည် အဆိုပါ နယ်နိမိတ်အကျဉ်းလေးတွင် တည်ရှိပါသည်။ ရလဒ်အဖြစ်၊ အဆိုပါ ရပ်ကွက်များသည် ပကတိအတိုင်းဖြစ်သော လူမှုရေး ကွန်ရက်များနှင့် အဆိုပါ လူမှုအသိုင်းအဝိုင်းများ၏ တက်ကြွမှုအတွက် ပင်မဖြစ်သည့် ယဉ်ကျေးမှုဆိုင်ရာ ဗဟိုချက်များဖြင့် ရှင်းလင်းစွာ ခွဲခြားမြင်နိုင်သော စင်တာများ ဖြစ်လာပါသည်။ လူအများကို ရွှေ့ထား သို့မဟုတ် ဖယ်ရှားပြီးနောက်ပိုင်း အချိန်များတွင်ပင် ၎င်းက မှန်ကန်နေဆဲပါ။ တစ်ချိန်တည်းတွင် မျဉ်းနီသားမှု သမိုင်းကြောင်းက ကျွန်ုပ်တို့၏ တက်ကြွထက်သန်သော စီးပွားရေးတွင် ရှင်သန်ရန် ရင်းမြစ်မစုံဘဲ ကြိုတင်ပြင်ဆင်မှုအားနည်းသည့် အဆိုပါ လူမှုအသိုင်းအဝိုင်းများကို နောက်ကျကျန်နေစေခဲ့သည်။

အခြေခံအဆောက်အအုံတွင် ရင်းနှီးမြှုပ်နှံမှု မရှိခြင်း၊ ရင်းမြစ်မစုံသော ကျောင်းများနှင့် စီးပွားရေးနှင့် နေထိုင်မှုဆိုင်ရာ ငှားရမ်းမှုအပေါ် ကန့်သတ်ချက်များသည် အဆိုပါ ရပ်ကွက်များနှင့် နေထိုင်သူ လူအများအပေါ် ရှည်ကြာသော မပြောင်းလဲမှုများ ထင်ကျန်စေခဲ့သည်။ ရပ်ကွက်များက လူနေရပ်ကွက်ဆိုင်ရာ၊ စီးပွားရေးဆိုင်ရာနှင့် လူမှုအသိုင်းအဝိုင်း ဖယ်ရှားပစ်ခြင်း၏ ဖိအားများကို ကြုံကြံခံနိုင်သည့် လူများစွာ၏ အိမ်ဖြစ်နေဆဲဖြစ်လျှင်ပင် ဒေသတွင်း အိမ်ခြံမြေ တန်ဖိုးများ ဆက်တိုက် တက်လာသောကြောင့်၊ အလယ်ပိုင်း နေရာနှင့် အဆိုပါ ရပ်ကွက်များ၏ ဈေးနှုန်းသင့်တင့်မှုက ၎င်းတို့အတွက် နှစ်လိုဖွယ်ရာ ဖြစ်လာပါသည်။ ကြွယ်ဝစွာ ကွဲပြားသော အစဉ်အလာရှိသည့် လူမှုအသိုင်းအဝိုင်းကို ထိန်းထားရန် အလို့ငှာ ထိခိုက်မှုအများဆုံးခံရနိုင်သူများကို မဖြစ်မနေ ကာကွယ်ပေးရမည်။

Transit ရင်းနှီးမြှုပ်နှံမှုများသည် လူမှုအသိုင်းအဝိုင်းများအတွက် အကျိုးခံစားခွင့်များ ပံ့ပိုးပေးနိုင်သော်လည်း ဤတိုးတက်မှုများက အိမ်ရာ တန်ဖိုးများကိုလည်း မြင့်တက်စေနိုင်ပြီး ဖွံ့ဖြိုးတိုးတက်မှုအသစ် ဖြစ်လာစေနိုင်ပါသည်။ ဤအပြောင်းအလဲနှစ်ခုလုံးက အိမ်ရာအခွန်များ၊ ငှားရမ်းခများနှင့် လုပ်ငန်း သို့မဟုတ် လူမှုအသိုင်းအဝိုင်း အဖွဲ့အစည်း လုပ်ငန်းဆောင်ရွက် စရိတ်ကို တိုးလာစေနိုင်ပါသည်။ မြင့်မားသော နေထိုင်စရိတ်များကို မတတ်နိုင်သည့် ဝင်ငွေနည်း မိသားစုများ၊ အိမ်ငှားများ၊ လုပ်ငန်းငယ် ပိုင်ရှင်များနှင့် အခြား အားနည်းချက်ရှိသော အုပ်စုများသည် ၎င်းတို့၏ နေအိမ်များမှ အတင်းအကျပ် နှင်ထုတ်ခံရနိုင်ခြေရှိပါသည်။ ဤအပျက်သဘော သက်ရောက်မှု မဖြစ်စေရန်၊ နိုဝင်ဘာလ 2020 ရွေးကောက်ပွဲတွင် Project Connect အတွက် ရန်ပုံငွေများနှင့်အတူ ဖယ်ရှားပစ်ခြင်း ကြိုတင်ကာကွယ်ရေးအတွက် မဲပေးသူများက \$300 သန်းကို အတည်ပြုခဲ့သည်။ လူမျိုးရေးဆိုင်ရာ တန်းတူညီမှု ဖယ်ရှားပစ်မှုဆန့်ကျင်ရေး အစီအမံသည် \$300 သန်းကို အသုံးပြုမည့် နည်းလမ်းကို လမ်းညွှန်ပေးပါမည်။

<sup>၁</sup> Austin သည် တိုးတက်ပြောင်းလဲရေးဝါဒ ဇန်နီခြင်း၊ ပုဂ္ဂလိက လူမျိုးရေးဆိုင်ရာ ပဋိညာဉ်များနှင့် ခွဲခြားထားသော မြို့ဖန်တီးခြင်းတို့ကို ကန့်သတ်ထားသည်။

## လူမျိုးရေးဆိုင်ရာ တန်းတူညီမှု ဖယ်ရှားပစ်မှုဆန့်ကျင်ရေး အစီအမံကို ဘယ်လို ရေးသားထားပါသလဲ။

လူမျိုးရေး တန်းတူညီမှုကို တိုးမြှင့်ရန်နှင့် ဖယ်ရှားပစ်မှုကို လျော့ချရန် ကြိုးပမ်းမှုအဖြစ်၊ တကယ့်လက်တွေ့ အတွေ့အကြုံဖြင့် မွေးဖွားလာခဲ့သည့် လူမျိုးရေး တန်းတူညီမှုအတွက် နက်နက်ရှိုင်းရှိုင်း ကျွမ်းကျင်ရေးလည်သော လူမှုအသိုင်းအဝိုင်း အဖွဲ့ဝင်ဖြစ်သည့် လူမျိုးရေး တန်းတူညီမှု ကူညီသူများသည် လူမျိုးရေး တန်းတူညီမှု ဖယ်ရှားပစ်မှု ဆန့်ကျင်ရေး အစီအမံ ("အစီအမံ") ကို မြို့တော် ဝန်ထမ်းနှင့် တန်းတူညီသော ဖွံ့ဖြိုးတိုးတက်ရေး အကြံပေးများတို့နှင့်အတူ အနီးကပ် လုပ်ကိုင်ပါသည်။

အစီအမံသည် မူဝါဒ၊ စီစဉ်ခြင်း၊ ပရိုဂရမ်နှင့် ဆုံးဖြတ်ချက်များကို ထောက်ပံ့ခြင်းတွင် လူမျိုးရေး တန်းတူညီမှုကို ဗဟိုပြုရန် လူမှုအသိုင်းအဝိုင်း ဦးစားပေးမှုများ၊ ဒေတာများနှင့် စုံစမ်းမေးမြန်းမှုကို အသုံးပြုပါသည်။ အလုပ်ရုံဆွေးနွေးမှုများနှင့် တိုင်ပင်ဆွေးနွေးမှုများဖြင့် လေးလကျော်တွင် ဖန်တီးရေးသားနိုင်ခဲ့သည်။

အစီအမံသည် Austin Transit အစုစပ်လုပ်ငန်း၊ Capital Metro နှင့် Austin မြို့တော်၊ လူမှုအသိုင်းအဝိုင်း အဖွဲ့ဝင်များနှင့် အခြား မိတ်ဖက်များ၏ ရွေးချယ်ထားသော အရာရှိများ၊ ခေါင်းဆောင်မှုအပိုင်းနှင့် ဝန်ထမ်းများအား-

1. ပို၍ တန်းတူညီသော ရလဒ်များအတွက် သွားလာရေး ရင်းနှီးမြှုပ်နှံမှုတွင် \$7.1 ဘီလီယံကို ချင့်တွက်ပြီး ပုံဖော်နိုင်စေသည့်အပြင်
2. ယခင် ဖယ်ရှားမှု အန္တရာယ်ကို ပြန်လည်ပြုပြင်ပေးပြီး နောက်ပိုင်း ဖယ်ရှားမှုကို ကြိုတင်ကာကွယ်ပေးသည့် လူမှုအသိုက်အဝန်း ဖော်ပြထားသော ပရောဂျက်များအတွက် \$300 သန်းကို ညွှန်ကြားပေးသည်။

အစီအမံသည် အမြန်ရထား၊ အမြန်ဘက်စံကားများ၊ Park & Ride အထောက်အပံ့အသစ်များအပြင် စက်ဘီးနှင့် ခြေကျင်လျှောက်လမ်း တိုးမြှင့်မှုများ ပါဝင်မည့် မြို့တော်အနံ့ အမြန် သွားလာရေး စနစ်တစ်ခု ဖြစ်သော Project Connect ၏ တစ်စိတ်တစ်ပိုင်း ဖြစ်ပါသည်။ 13 နှစ်ကျော်တွင် စနစ်တည်ဆောက်ရန် ဖက်ဒရယ်နှင့် ဒေသန္တရ ရန်ပုံငွေ \$7.1 ဘီလီယံကို ရင်းနှီးမြှုပ်နှံသွားပါမည်။

မြို့တော်ကောင်စီသည် မြေရာစုဆောင်းမှု၊ စီးပွားရေး ရွှေ့ပြောင်းနိုင်မှု ရန်ပုံငွေများနှင့် စရိတ်မကြီးသော အိမ်ရာ ငွေကြေးထောက်ပံ့ အစီအမံများအတွက် ဖယ်ရှားပစ်မှု ဆန့်ကျင်ရေး ရန်ပုံငွေ \$300 သန်းကို သင့်လျော်သလို သုံးရန် အကြမ်းဖျင်းဖော်ပြထားသည်။ အစီအမံတွင် အဆိုပါ အမျိုးအစားများနှင့် အခြားအရာများအတွက် လူမှုအသိုင်းအဝိုင်း ခွဲခြားသိနိုင်သော ဦးစားပေးမှုများ ပါဝင်ပါသည်။

မြို့တော်ကောင်စီ ဖြေရှင်းမှု အမှတ်စဉ် [20200423-038](#)



## လူမျိုးရေးဆိုင်ရာ တန်းတူညီမျှ ဖယ်ရှားပစ်မှု ဆန့်ကျင်ရေး အစီအမံ၏ ရည်ရွယ်ချက်

ဆုံးဖြတ်ချက်များ ချမှတ်ရာတွင် လူမျိုးရေး တန်းတူညီမျှမှုအတွက် မခြင်းမချန် ထည့်စဉ်းစားမှုကို ပေါင်းစည်းရန် အစီအမံကို ဒီဇိုင်းရေးဆွဲထားသည်။ ၎င်းက ထုတ်ကုန်နှင့် လုပ်ငန်းစဉ်နှစ်မျိုးစလုံး ဖြစ်သည်။ အစီအမံကို အသုံးပြုခြင်းက လူမျိုးရေး မမျှတမှုများ၊ ပြောရရင် ဖယ်ရှားခံရခြင်းကို မဖြစ်စေသည့် မဟာဗျူဟာများနှင့် လုပ်ရပ်များကို ဖန်တီးနိုင်စေကာ အုပ်စုအားလုံးအတွက် အောင်မြင်မှုကို တိုးတက်စေနိုင်သည်။

တစ်ပြိုင်နက်တည်းပင်၊ အစီအမံကို ဆက်တိုက် အသုံးပြုခြင်းက အစိုးရဆိုင်ရာ ဆုံးဖြတ်ချက် ချမှတ်ခြင်းတွင် အဓိပ္ပာယ်ရှိသော ပါဝင်မှုကို အားပေးရန် လူမှုအသိုင်းအဝိုင်း ချိတ်ဆက်လုပ်ကိုင်မှုနှင့် မိတ်ဖက် မဟာဗျူဟာအသစ်များကို ဖန်တီးရေးသားနိုင်စေပြီး မဲဆန္ဒရှင်အားလုံးကို အလုပ်အကျွေးပြုပေးရန် အစိုးရ၏ လုပ်နိုင်စွမ်းကို တိုးတက်စေနိုင်ပါသည်။ ၎င်းက လူမှုအသိုင်းအဝိုင်းနှင့်အတူ ယုံကြည်မှုကို တည်ဆောက်ပေးပါမည်။ အစီအမံကို ပုံစံကျအောင်ပြုလုပ်ခြင်းက ပို၍ တန်းတူညီမျှ တာဝန်ခံမှုရှိပြီး ပွင့်လင်းမြင်သာသည့် အစိုးရ ဖွဲ့စည်းတည်ဆောက်ပုံများ ဖြစ်လာစေပါမည်။

## လူမျိုးရေးဆိုင်ရာ တန်းတူညီမျှ ဖယ်ရှားပစ်မှုဆန့်ကျင်ရေးမူများ<sup>4</sup>

အစီအမံကို အောက်ပါမူများဖြင့် ရေးဆွဲထားသည်-

- လူအများ မဟုတ်ဘဲ စနစ်များကို သတ်မှတ်ပါ။ အောင်မြင်မှု အချက်ပြအားလုံးတွင် မမျှတမှုများကို အခြေခံ၍ မူဝါဒများနှင့် အသင်းအဖွဲ့များကို ပြောင်းလဲပါ။
- သက်ရောက်မှုအခံရဆုံးလူများကို ဗဟိုပြုပါ- အဆိုပါ လူမှုအသိုင်းအဝိုင်းများအတွက် တာဝန်ခံသည့် အသားအရောင်ရှိသူ ခေါင်းဆောင်များနှင့် ချိတ်ဆက်ခြင်းဖြင့် အသားအရောင်ရှိသူ လူမှုအသိုင်းအဝိုင်းများ၏ အတွေ့အကြုံမှ မြစ်ဖျားခံပြီး ဖြေရှင်းနည်းများ ထွက်ပေါ်လာကြောင်း သေချာပါစေ။
- လက်ရှိ မမျှတမှုများ၏ အကြောင်းရင်းနှင့် Project Connect လုပ်ရပ်များက ၎င်းတို့ကို ပိုဆိုးရွားသည်ထက် ပိုကောင်းနိုင်စေပုံကို နားလည်ပါ။
- သက်ရောက်မှုများနှင့် လူမျိုးရေး ခြားနားချက်များကို ခွဲခြားရှေးထုတ်ရန် လူမှုအသိုင်းအဝိုင်း စိစစ်ထားသော ဒေတာများကို အသုံးပြုပြီး တိုင်းတာ၍ရသော ရလဒ်အခြေပြု တန်းတူညီမျှ ရည်မှန်းချက်များကို အသုံးပြုပါ။ ဒေတာအသစ်အလွှာများ ရနိုင်သည်နှင့် သက်ဆိုင်ရာ မက်ထရစ်အသစ်များ၏ ပေါင်းစပ်မှုကို ထည့်စဉ်းစားပါ။ ဒေတာချည်းပဲက အလေ့အကျင့်များကို မစေ့ဆော်နိုင်ပါ။ သို့သော် ဒေတာက အချက်အချာကျပါသည်။ လူမှုအသိုင်းအဝိုင်း အဖွဲ့ဝင်များနှင့် ဒေသန္တရ ကျန်းမာရေး၊ လူဦးရေစာရင်းနှင့် အခြား ရင်းမြစ်များမှ အသံများဖြင့် ဒေတာများသည် အရေအတွက်နှင့် အရည်အသွေးဆိုင်ရာ ဖြစ်သည်။
- အထိခိုက်ဆုံးဖြစ်သည့် လူမှုအသိုင်းအဝိုင်းများအတွက် တရားမျှတမှုမရှိသော အကျိုးဆက်များ သို့မဟုတ် ဝန်ထုပ်ဝန်ပိုးများကို ကြိုတင်ကာကွယ်ပါ။
- လုပ်ရပ်များနှင့် ဆုံးဖြတ်ချက် ချမှတ်ခြင်းအားလုံးတွင် လူမျိုးရေး တန်းတူညီမျှမှုကို တိုးမြှင့်လုပ်ဆောင်ပါ။
- အလိုအပ်ဆုံး အရာများအတွက် မဟာဗျူဟာများကို ပစ်မှတ်ထားရန် လူမျိုးနှင့် တိုင်းရင်းသားအလိုက် ခွဲခြားထားသော ဒေတာများကို အသုံးပြုပြီး ပါဝင်ပတ်သက်သူများအတွက် အဆိုပါ မဟာဗျူဟာများ၏ သက်ရောက်မှုအပေါ် ပုံမှန် အကဲဖြတ်ပြီး သတင်းပေးပို့ပါ။

<sup>4</sup> ရှေးဆက်လုပ်ဆောင်ပါ၏ [လူမျိုးရေးအရ တန်းတူညီမျှသော မူဝါဒ ပလတ်ဖောင်းများအတွက် မူများ](#) မှ ပြင်ဆင်ထားသည်

# လူမျိုးရေး တန်းတူညီမျှအတွက် မြို့တော်၏ ကတိကဝတ်အတိုင်း လုပ်ဆောင်ခြင်း

Austin မြို့တော်၊ Austin Transit အစုစပ်လုပ်ငန်း၊ Capital Metro တို့သည် မြောက်များစွာသော ဥပဒေပြုရေးနှင့် အစိုးရ မူဝါဒများတွင် တန်းတူညီမျှ အစီအမံကို အသုံးပြုရန် ၎င်းတို့၏ ကတိကဝတ်ကို စနစ်တကျ စီစဉ်ပေါင်းစုသည်။ မဲပေးသူများနှင့် မြို့တော်၏ စာချုပ် အပါအဝင် ဤဥပဒေပြုဌာန်းမှုသည် အောက်ပါတို့ ပြုလုပ်ရန် အစီအမံ အသုံးပြုမှုကို ခွင့်ပြုပေးသည်-

- ဖယ်ရှားပစ်မှုကို တားဆီးရန်နှင့် စီးပွားရေး အခွင့်အလမ်း တိုးမြှင့်ရန် ရပ်ကွက်အဆင့်နှင့် မြို့တော်အနှံ့ မဟာဗျူဟာများ ရေးဆွဲရန် ဖယ်ရှားခံရမှု ကြိုတွေ့နေရသည့် လူများ သို့မဟုတ် ဖယ်ရှားခံရမှု အန္တရာယ်ရှိသည့် လူမှုအသိုင်းအဝိုင်းများနှင့်အတူ လုပ်ကိုင်ရန်။
- Transit ပရောဂျက်နှင့် ပရောဂျက်ဆိုင်ရာ သာယာအဆင်ပြေမှုများကို တန်းတူညီမျှစွာ ပေးအပ်နိုင်ရန် ဆုံးဖြတ်ချက်များကို အကဲဖြတ်ဖို့ Austin Transit မိတ်ဖက်၏ ဘုတ်အဖွဲ့ကို ကူညီပေးရန်။
- Project Connect ၏ တန်းတူညီမျှစွာ ဖွံ့ဖြိုးတိုးတက်ရေးအတွက် လူထုဆိုင်ရာ ပွင့်လင်းမြင်သာမှု တည်ဆောက်ပုံများကို ရေးဆွဲပြီး ချမှတ်ရန်။
- တန်းတူညီမျှ ရည်မှန်းချက်များဆီသို့ တိုးတက်မှုအဆင့်ဆင့်ကို ခြေရာခံပါ။
- လုပ်ငန်းစဉ်တွင် ပါဝင်ဆင်နွှဲနေပြီး ရင်းမြစ်များကို ရယူနေသည့် လူမှုအသိုင်းအဝိုင်းများတွင် အတားအဆီးများကို ခြေရာခံပါ။

မြို့တော်၏ တန်းတူညီမျှအရာရှိနှင့် လူမှုအသိုင်းအဝိုင်း ဖယ်ရှားပစ်မှု ကြိုတင်ကာကွယ်ရေး အရာရှိသည် လူမျိုးရေး တန်းတူညီမျှဆီသို့ မြို့တော်၏ ကတိကဝတ်နှင့် ကိုက်ညီစေရန် အစီအမံ အသုံးပြုပုံ ရေးဆွဲခြင်းနှင့် ကြပ်မတ်ခြင်းတွင် အခြား မြို့တော် ဌာနများနှင့်အတူ ခေါင်းဆောင်မှုအပိုင်း ရာထူးကို ရယူထားသည်။ လက်တွေ့တွင် ပါဝင်သည်မှာ-

- လူမျိုးရေး တန်းတူညီမျှအတွက် မြို့တော်၏ စံနှုန်းများနှင့် ဘုံလုပ်ပိုင်ခွင့်ကို ဗဟိုပြုခြင်း
- အခွင့်အာဏာ ပြန်ချိန်ညှိခြင်းနှင့် ဆုံးဖြတ်ချက်ချမှတ်ရေး တည်ဆောက်ပုံများတွင် ဖယ်ရှားပစ်ခြင်းကြောင့် အများဆုံး ထိခိုက်နစ်နာသည့် လူမှုအသိုင်းအဝိုင်းများကို ဗဟိုပြုခြင်း
- ဖယ်ရှားခံရမှု ဖိအားများကြောင့် အများဆုံး တိုက်ရိုက် သက်ရောက်ခံရသည့် လူများအတွက် တာဝန်ခံခြင်း။

မြို့တော်ကောင်စီ ဖြေရှင်းချက် အမှတ် [20200807-003](#)၊ ဖယ်ရှားခံရမှုဆိုင်ရာ မြို့တော်ဝန်နှင့် မြို့တော်ကောင်စီ၏ မှတ်တမ်း (7/21/2020)

## လူမျိုးရေး တန်းတူညီမျှမှုကို တိုးမြှင့်လုပ်ဆောင်ခြင်းနှင့် ဖယ်ရှားမှု အန္တရာယ်ကို ကြိုတင်ကာကွယ်ခြင်း

တိုးတက်ရေးအတွက် တန်းတူညီမျှမှု ချဉ်းကပ်နည်းဖြင့်၊ မြို့တော်သည် လူမျိုးနှင့် လူမှုရေးတန်းတူညီမျှ မှန်ဘီလူးများဖြင့် မူဝါဒများ၊ ပရိုဂရမ်များနှင့် ရင်းနှီးမြှုပ်နှံမှုများ အားလုံးကို ကြည့်ရှုပါမည်။ ဤချဉ်းကပ်နည်းသည် လူမည်း၊ ဒေသခံနှင့် လူဖြူမဟုတ်သူများ (BIPOC) အပြင် အခြား ဦးစားပေး လူအများကို ဖယ်ရှားပစ်ခြင်းမှ တားဆီးရန်နှင့် ၎င်းတို့အတွက် အခွင့်အလမ်းများ ရရှိအောင် တိုးမြှင့်ပေးရန် တိုးတက်မှုကို စီမံခန့်ခွဲပါမည်။ အစီအမံသည် ထိုကဲ့သို့ မှန်ဘီလူးများ ဖြစ်သည်။

Transit ရင်းနှီးမြှုပ်နှံမှုများသည် လူမှုအသိုင်းအဝိုင်း၏ သွားလာရေး အသုံးချရန် အခွင့်အလမ်းကို တိုးလာစေနိုင်သည်။ သို့သော် ၎င်းတို့က နေထိုင်စရိတ် သို့မဟုတ် လုပ်ငန်းငယ် လုပ်ကိုင်စရိတ်တွင် ပိုကျယ်ပြန့်သော မြို့တော်အနီး တိုးလာမှုများထက် ကျော်လွန်၍ ငှားရမ်းခများ၊ မြေနှင့် အိမ်ရောင်းချမှုများတွင် ရပ်ကွက်အဆင့်အလိုက် သိသိသာသာ တိုးတက်လာစေနိုင်သည်။ နေထိုင်သူများ၊ လုပ်ငန်းများနှင့် လူမှုအသိုင်းအဝိုင်း အသင်းအဖွဲ့များ၏ ဖြစ်ပေါ်လာသော ဖယ်ရှားခံရမှုကို အသားအရောင်ရှိသူ လူမှုအသိုင်းအဝိုင်းများက အချိုးမညီစွာ ခံစားရသောကြောင့် အဆိုပါ လူမှုအသိုင်းအဝိုင်းများကို အစိုးရက ထောက်ကူသည့် နှစ်ပေါင်းများစွာ စနစ်တကျ ဖယ်ရှားပစ်ခြင်းနှင့် ရွှေ့ပြောင်းခြင်းက ဆက်လက်ရှိနေပါသည်။

သွားလာရေး အဆင်ပြေသည့် ရပ်ကွက်များ၏ ရည်ရွယ်မထားသော အကျိုးဆက်များတွင် ရုံးသွားရုံးပြန် သွားလာခြင်းအပြင် သွားလာရေးစနစ်၏ ခရီးသွားမှုများအတွက် အများဆုံးမိခိုနေသည့် အစိုးရအများဆုံး စီးနင်းသူများကို ရွှေ့ပြောင်းခြင်း ပါဝင်ပါသည်။ ၎င်းက သွားလာရေးယာဉ် စီးနင်းသူဦးရေနှင့် ယာဉ်စီးခပုံး အခွန်ဘဏ္ဍာများကို လျော့ချပေးသည်။ ရွှေ့ပြောင်းခံရသူများကို ရုံးသွားရုံးပြန်အတွက်သာ သွားလာရေးကို အဓိကသုံးသည့် ကားပိုင်ရှိမှုနှုန်းပိုများသည့် ဝင်ငွေများသော နေထိုင်သူများဖြင့် အစားထိုးလိုက်သောကြောင့် ခရီးသွားသည့် မော်တော်ယာဉ်မိုင်များနှင့် ကာဗွန် ဓာတ်ငွေ့ ထုတ်လွှတ်မှုများ ပိုများလာစေပါသည်။<sup>၇</sup>

Project Connect သည် အကျိုးတူလုပ်ငန်းများ၊ အစုစပ်လုပ်ငန်းများနှင့် BIPOC က ပိုင်ဆိုင်သော ပင်မနှင့် ကန်ထရိုက်အခွဲများအပြင် ဒီဇိုင်းနှင့် ပရောဂျက် စီမံခန့်ခွဲမှု အကြံပေးများကို အသုံးပြု၍ BIPOC လူမှုအသိုင်းအဝိုင်းများတွင် ဆောက်လုပ်ရေး ရင်းနှီးမြှုပ်နှံမှုအတွက်အပြင် ဝန်ထမ်းအင်အားစု ပရိုဂရမ်များနှင့် လူမှုအသိုင်းအဝိုင်း အဖွဲ့အစည်း အစုစပ်လုပ်ငန်းများအတွက်လည်း စံနမူနာ ဖြစ်နိုင်ပါသည်။ BIPOC သည် အဆင့်တိုင်းတွင် ပိုင်ရှင်များမှ အလုပ်သင်ဝန်ထမ်းများ၊ အလုပ်သင်များနှင့် မကျွမ်းကျင်သေးသော လုပ်သားအထိ ပါဝင်ပါသည်။ အဆိုပြုချက်များကို ရေးဆွဲရန်နှင့် ဆုံးဖြတ်ချက်များကို အကဲဖြတ်ရန် အစီအမံကို အသုံးပြုခြင်းက မမျှတမှုများကို လျော့ချပေးပြီး စရိတ်ကြီးသော ရည်ရွယ်မထားသည့် အကျိုးဆက်များ မဖြစ်စေကာ အားလုံးအတွက် ပိုကောင်းသော ရလဒ်များသို့ ဦးတည်စေပါမည်။

<sup>၆</sup>Portland တွင်၊ စီးပွားရေး ဖယ်ရှားခံရခြင်းက သွားလာရေးယာဉ် စီးနင်းသူ ဆုံးရှုံးမှု ဖြစ်စေသည့်အရာ ဖြစ်နိုင်သည်။

<sup>၇</sup>အမေရိက၏ သွားလာမှုများသော ရပ်ကွက်များတွင် မတူကွဲပြားမှုကို ထိန်းသိမ်းထားခြင်း- တန်းတူညီမျှသော ရပ်ကွက် အပြောင်းအလဲအတွက် အစီအမံများ



## လူမှုအသိုင်းအဝိုင်း ဗဟိုပြုနှင့် မြို့တော်က ထောက်ပံ့သော ပူးတွဲဖန်တီးမှု လုပ်ငန်းစဉ်

လူမျိုးရေး တန်းတူညီမျှနှင့် ဖယ်ရှားပစ်မှု ဆန့်ကျင်ရေး ကျွမ်းကျင်သူကို ပံ့ပိုးပေးသော ဖယ်ရှားပစ်ခြင်း ဖိအားများကြောင့် ခြိမ်းခြောက်ခံရမှု အများဆုံးဖြစ်သည့် လူမှုအသိုင်းအဝိုင်း အဖွဲ့ဝင်များဖြစ်သော လူမျိုးရေး တန်းတူညီမျှ ကူညီသူများက အစီအမံကို ရေးဆွဲထားသည်။ ကူညီပေးသူများသည် တန်းတူညီမျှ၏ ဘုံနားလည်မှုကို ရေးဆွဲရန်၊ အစီအမံကို ဖန်တီးရန်နှင့် လူမှုအသိုင်းအဝိုင်း အင်အားကို တည်ဆောက်ရန် လေးလကျော် အတူတကွ အလုပ်လုပ်ကိုင်ခဲ့သည်။

တန်းတူညီမျှအရာရှိချုပ်နှင့် လူမှုအသိုင်းအဝိုင်း ဖယ်ရှားပစ်မှု ကြိုတင်ကာကွယ်ရေး အရာရှိ အပါအဝင် မြို့တော်၏ ဌာနအချင်းချင်းမှ ဝန်ထမ်းများသည် ဤအစီအမံ ဖန်တီးခြင်းကို ထောက်ပံ့ရန် ကူညီပေးသူများနှင့်အတူ လုပ်ကိုင်ပါသည်။ ဝန်ထမ်းသည် နှစ်နာကြေး စီမံခန့်ခွဲခြင်း၊ ဘာသာပြန်ဆိုမှု / စကားပြန်ဆိုမှု၊ ပရောဂျက် စီမံခန့်ခွဲမှုနှင့် ညှိနှိုင်းဆောင်ရွက်မှု၊ နည်းပညာဆိုင်ရာ အချက်အလက်များ၊ ဒေတာ ပိုင်းခြားစိတ်ဖြာမှုနှင့် အများပြည်သူ ဆက်သွယ်ပြောဆိုမှုများ ပုံစံဖြင့် ထောက်ပံ့ပေးပါသည်။

ဖယ်ရှားခံရနိုင်ခြေ အားနည်းချက်နှင့် ချိတ်ဆက်ထားသည့် ပင်ကိုလက္ခဏာများပေါ် အခြေခံ၍ လူမှုအသိုင်းအဝိုင်း လျှောက်လွှာ 117 မှ လူမျိုးရေး တန်းတူညီမျှ ကူညီပေးသူ သုံးဆယ်ကို ရွေးချယ်ထားသည်။ ပိုများသော ဖယ်ရှားခံရမှု အန္တရာယ်ကို ခေါင်းခံနေသည့် လူများနှင့် ဖယ်ရှားထားခံရပြီးဖြစ်သည့် လူများထံသို့ ရောက်ရှိရန် သီးခြား ဂရုစိုက်မှုဖြင့် အများပြည်သူက အခွင့်အလမ်း ကျယ်ပြန့်စွာ ရနိုင်အောင် ပြုလုပ်ထားသည်။ အန္တရာယ်အများဆုံးဖြစ်သည့် လူများကို ထောက်ပံ့သည့် သို့မဟုတ် ထိုလူများဖြင့် ဖွဲ့စည်းထားသည့် အုပ်စုများနှင့် အဖွဲ့အစည်းများဖြင့် လျှောက်လွှာ အခွင့်အလမ်းကို ဒစ်ဂျစ်တယ်နည်းအရ မျှဝေထားသည်။ အထူးသဖြင့် လူအများက နေ့စဉ်ဘဝများ ဥပမာ၊ ယဉ်ကျေးမှုအရ သက်ဆိုင်သော ကုန်ပစ္စည်းများနှင့် ဝန်ဆောင်မှုများအပြင် ယဉ်ကျေးမှု / လူဦးရေဆိုင်ရာ နီးနွယ်မှု အုပ်စုများ၏ အသေးစား ကုန်သွယ်မှု ပြုလုပ်သည့် စာမျက်နှာများ ဖြစ်သော Facebook သည် သီးခြား ဆိုချက်နေရာတစ်ခု ဖြစ်သည်။ Covid-19 ကြောင့်၊ အကန့်အသတ်ဖြင့် လူကိုယ်တိုင် ချိတ်ဆက်လုပ်ကိုင်မှုကို မြို့တော် ဝန်ထမ်းက လုပ်ဆောင်ခဲ့သည်။ သို့သော် အချက်အလက်များကို အစားအသောက် ဖြန့်ဝေခြင်း၊ ရနိုင်သော အကူအညီဆိုင်ရာ အချက်အလက်များ သို့မဟုတ် လူထု ကျန်းမာရေး စည်းရုံးလှုံ့ဆော်မှုများကဲ့သို့ လူကိုယ်တိုင် လုပ်ဆောင်ချက်များ ဆောင်ရွက်နေသည့် အဖွဲ့အစည်းများ သို့မဟုတ် သက်ဆိုင်ရာ လူများနှင့်အတူ လူမှုအသိုင်းအဝိုင်းက ကြီးမားဆောင်ရွက်သော လုပ်ဆောင်ချက်များ ပုံမှန်ဆောင်ရွက်နေသူများနှင့် မျှဝေထားသည်။

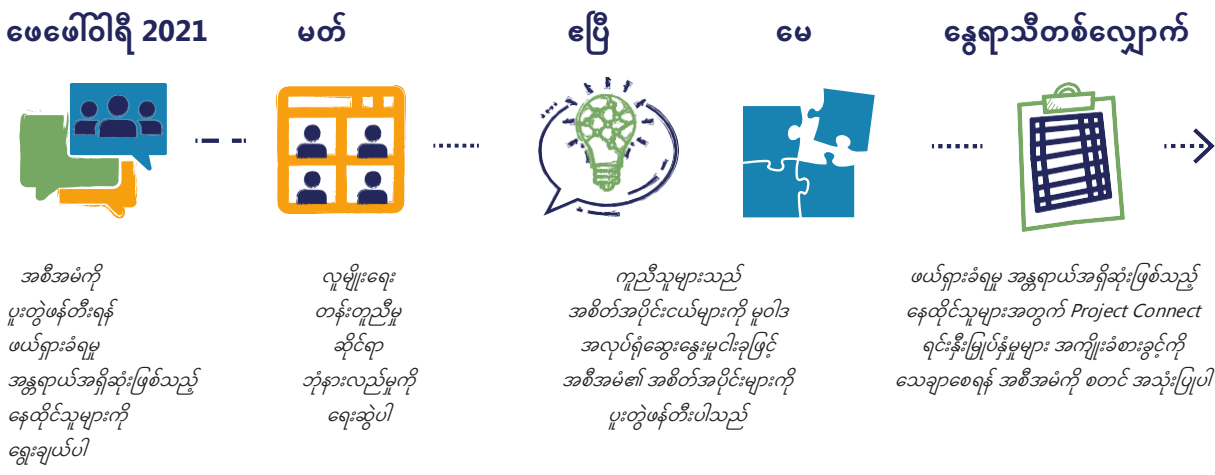

ပုံ 1။ ဖွံ့ဖြိုးတိုးတက်ရေး အချိန်ကာလ

ကူညီပေးသူအားလုံးနီးပါးမှာ လူမည်း၊ တိုင်းရင်းသားနှင့် Crescent အရှေ့ပိုင်းတွင် လက်ရှိ သို့မဟုတ် ယခင် နေထိုင်သော အသားအရောင်ရှိသူ (BIPOC)၊ Crescent အရှေ့ပိုင်းတွင် လက်ရှိ သို့မဟုတ် ယခင် နေထိုင်သူများက Austin အလယ်အလတ် ဝင်ငွေအောက် လျော့၍ ရရှိသည်။ တစ်ဝက်က ကားပင် ဝယ်မစီးနိုင်ပါ။



**88%** CRESCENT အရှေ့ပိုင်း၏ လက်ရှိ သို့မဟုတ် ယခင်နေထိုင်သူများ  
**100%** Austin အတွက် အလယ်အလတ် ဝင်ငွေအောက် လျော့၍ ရရှိသည်  
**50%** ကိုယ်ပိုင်ကား မရှိပါ သို့မဟုတ် သွားလာရေးစနစ်ကို မှီခိုနေရသည်  
**90%** အသားအရောင် ရှိသူများ ဖြစ်သည်

ကူညီသူများနှင့် အကြံပေးများသည် အများပြည်သူ ခပ်ခွာခွာနေရေး သတ်မှတ်ချက်များကို လိုက်နာရင်း အဓိပ္ပာယ်ရှိသော ချိတ်ဆက်လုပ်ကိုင်မှုကို အာပေးသည့် ဗာကျူရယ် အလုပ်ရုံဆွေးနွေးပွဲများနှင့် ဆွေးနွေးမှုများ အခန်းဆက်ဖြင့် လေးလကျော်တွင် အစီအမံကို ဖန်တီးခဲ့သည်။

- 57% အာဖရိကန် အမေရိကန်
- 37% စပိန်နွယ်ဖွား၊ လက်တီနို/အေ၊ လက်တင်အမေရိက၊ မက္ကစီကန်အမေရိကန်
- 20% တိုင်းရင်းသား
- 7% အာရှ အမေရိကန်၊ ဟာဝိုင်အီဒေသခံ သို့မဟုတ် ပစိဖိတ်ကျွန်းသား
- 13% လူဖြူ
- မှတ်ချက်- အချို့အဖွဲ့ဝင်များကို လူမျိုးရေး သို့မဟုတ် တိုင်းရင်းသား အုပ်စုတစ်ခုအထက်အဖြစ် ခွဲခြားရွေးထုတ်သည်

**ပုံ 2။ ကူညီသူ လူဦးရေစာရင်းများ**

လူမျိုးရေး တန်းတူညီမျှ တန်းတူညီသော ဖွံ့ဖြိုးတိုးတက်ရေးနှင့် လူမှုအသိုင်းအဝိုင်း အင်အားပေါ်အလေးထားသည့် ကနဦးသင်တန်းနှစ်ခုဖြင့် ကူညီသူများနှင့် Austin မြို့တော်၊ Austin Transit အစုစပ်လုပ်ငန်း၊ Capital Metro တို့မှ ဝန်ထမ်းများဖြင့် လုပ်ငန်းစဉ်ကို စတင်ခဲ့သည်။ နောက်ဆက်တွဲအဖြစ်၊ အလုပ်ရုံဆွေးနွေးပွဲများ တစ်လျှောက်တွင် ကူညီသူများသည် အစီအမံ၏ အောက်ပါ အစိတ်အပိုင်းများကို ဖန်တီးခဲ့သည်-

1. မျှော်မှန်းချက်၊ ရည်မှန်းချက်နှင့် လူမျိုးရေးအရ တန်းတူညီသော ဖွံ့ဖြိုးတိုးတက်ရေးအတွက် စေ့ဆော်မှုများ
2. ဖယ်ရှားပစ်မှု ဆန့်ကျင်ရေး ရန်ပုံငွေအတွက် လူများ၊ နေရာနှင့် ရည်ရွယ်ချက်ဦးစားပေးမှုများ
3. ဖယ်ရှားပစ်မှု ဆန့်ကျင်ရေး ရန်ပုံငွေ အဆိုပြုချက်များနှင့် အခြား မူဝါဒများ၊ အစီအစဉ်များ၊ ပရိဂရမ်များနှင့် ပရောဂျက်များ ချင့်တွက်ခြင်းအတွက် အမှတ်ပေးစံနှုန်း
4. Project Connect တွင် ကာလရှည် ချိတ်ဆက်လုပ်ကိုင်မှုအတွက် လူမှုအသိုင်းအဝိုင်း ရင်းမြစ်များနှင့် လူမှုအသိုင်းအဝိုင်းက ဦးဆောင်သော ဖွံ့ဖြိုးတိုးတက်ရေး ပရောဂျက်များအတွက် လုပ်နိုင်စွမ်း
5. တန်းတူညီသော ဆုံးဖြတ်ချက် ချမှတ်ရေးအတွက် မူများနှင့် ဘောင်များ
6. ဖယ်ရှားပစ်မှု ဆန့်ကျင်ရေး ရန်ပုံငွေအပြင် လိုအပ်သည့် စနစ် ပြောင်းလဲမှု
7. လုပ်ငန်းစဉ်၊ တိုးတက်မှုအဆင့်ဆင့်နှင့် ရလဒ်များ စောင့်ကြည့်ခြင်းအတွက် လူမှုအသိုင်းအဝိုင်း ခွဲခြားဖော်ပြထားသော ဒေတာများ

## အဓိက အဓိပ္ပါယ်ဖွင့်ဆိုချက်များ

အဓိက ဝေါဟာရများ၏ မျှဝေထားသော အဓိပ္ပါယ်ဖွင့်ဆိုချက်များသည် မဲပေးသူများက အတည်ပြုထားသည့် Project Connect ဖယ်ရှားပစ်မှု ဆန့်ကျင်ရေး ရန်ပုံငွေ၏ အောင်မြင်မှုအတွက် အလွန်အရေးကြီးပါသည်။ ဤအကြောင်းပြချက်အတွက် အစီအမံကို ဖန်တီးရန် လုပ်ငန်းစဉ်သည် ဘုံနားလည်မှုအတွက် ဖန်တီးထားသည့် အင်အားစုများအပြင် ကျွန်ုပ်တို့ မြင်တွေ့ရသည့် ခြားနားချက်များနှင့် ဖယ်ရှားပစ်မှု ဖိအားများကို ဆက်လက်တည်တံ့စေရန် အပြင် အဆိုပါ ဖိအားများကို ထိန်းသိမ်းထားရန် ဘုံအဓိပ္ပါယ်ဖွင့်ဆိုချက်များနှင့် ကန့်သတ်ဘောင်ကို ဖန်တီးရန် ကူညီပေးသူများအပြင် မြို့တော်၊ Capital Metro နှင့် Austin Transit အစုစပ်လုပ်ငန်း ပါဝင်သည့် လုပ်ကိုင်ရေး အချိန်ပိုင်းနှစ်ခုဖြင့် စတင်ခဲ့သည်။ အဆိုပါ သဘောတရားများသည် အစီအမံကို ကျောက်ထောက်နောက်ခံပြုပါသည်။ အောက်ပါတို့မှာ အစီအမံကို ချမှတ်ဖော်ဆောင်ရန် အသုံးပြုသည့် အဓိက ဝေါဟာရများ၏ အဓိပ္ပါယ်ဖွင့်ဆိုချက်များ ဖြစ်သည်။ ဝေါဟာရတစ်ခုကို နားလည်ခြင်းက နောက်ဆက်တွဲ ဝေါဟာရများကို နားလည်နိုင်စေရန် အကူအညီဖြစ်စေဖို့ ၎င်းတို့ကို အစဉ်လိုက် စာရင်းလုပ်ထားသည်။

**အာဏာ-** အာဏာသည် “လုပ်နိုင်သည်” ဟု ဆိုလိုသည်။ အခြားလူများအတွက် လက်တွေ့ဘဝကို သတ်မှတ်နိုင်စွမ်းနှင့် လူအများအား ၎င်းတို့အတွက် လက်တွေ့ဘဝကို ဆုံးဖြတ်နိုင်စွမ်းကို ငြင်းပယ်နိုင်စေသည်။

“ဖယ်ရှားပစ်ခြင်းက အာဏာနှင့်ဆိုင်သည်။ ဈေးကွက်၊ မူဝါဒနှင့် နေရာ၏ ပင်ကိုလက္ခဏာအပေါ် လုပ်ပိုင်ခွင့်အာဏာ။ ဖယ်ရှားပစ်ခြင်းသည် ယဉ်ကျေးမှုဆိုင်ရာ အဓိပ္ပါယ်ကို ဖျက်ပစ်ခြင်း ဖြစ်သည်။”  
— Manuel Pastori California တောင်ပိုင်း တက္ကသိုလ်

**လူမှုအသိုင်းအဝိုင်း အင်အား-** လူမှုအသိုင်းအဝိုင်း(များ) အတွက် လက်တွေ့ဘဝကို ဆုံးဖြတ်ရန် တန်းတူမညီမှုများ ရင်ဆိုင်နေရသည့် ၎င်းတို့၏ လုပ်နိုင်စွမ်း။

**လူမျိုးရေး တန်းတူညီမှု-** လူမျိုးက အောင်မြင်မှုနှင့် အကျိုးရလဒ်များကို ကြိုတင်မခန့်မှန်းသောအခါ အားလုံးအတွက် တိုးတက်လာပါသည်။

**စနစ်တကျ လူမျိုးရေးခွဲခြားမှု-** အသင်းအဖွဲ့များစွာအနံ့တွင် မူဝါဒများ၊ ကျင့်ထုံးများနှင့် လုပ်ထုံးများက ဆယ်စုနှစ်များနှင့် မျိုးဆက်များစွာအထိ ရည်ရွယ်မထားလျှင်ပင် လူဖြူမဟုတ်သူများကို အထိခိုက်ခံရင်း လူဖြူများအတွက် ပိုကောင်းစွာ အလုပ်ဖြစ်သောအခါ။ စနစ်တကျ လူမျိုးရေးခွဲခြားမှုသည် အသားအရောင်ရှိသူ လူမှုအသိုင်းအဝိုင်းများအပေါ် အကြီးအကျယ် ဖျက်ဆီးသော သက်ရောက်မှုဖြင့် အဝေးလှမ်းမီနိုင်သော စနစ်တစ်ခုကို ဖန်တီးထားသည်။

**အကြောင်းရင်းများ-** လူမျိုးရေး တရားမျှတမှုကို ဦးဆောင်ခြင်းဖြင့်၊ အကြီးမားဆုံး သက်ရောက်မှုရှိပြီး အကြီးမားဆုံး လိုအပ်ချက်များကို ဖြေရှင်းပေးသည့် ဖြေရှင်းနည်းများကို အလေးထားရန် ဖယ်ရှားပစ်ခြင်းနှင့် တရားမျှတမှုမရှိသော တိုးတက်မှု အကြောင်းရင်းများကို ထည့်စဉ်းစားရန် ကျွန်ုပ်တို့ ကတိပြုပါသည်။ လူမျိုးရေး တန်းတူမညီမှု ဖြစ်ရသည့် အကြောင်းရင်းသည် ချမ်းသာမှု၊ ကျန်းမာရေး၊ အိမ်ရာ၊ ဝင်ငွေနှင့် အခြား ဘဝ အရည်အသွေး အကျိုးရလဒ်များတွင် ကျွန်ုပ်တို့ ယနေ့ မြင်တွေ့နေရသည့် တန်းတူမညီမှုများသို့ အကုန်အစင် ဦးတည်သည့် အကြောင်းနှင့် အကျိုး တစ်ခုလုံးကို စတင်ဖြစ်လာစေသည့် ရှိရင်းစွဲ အခြေအနေ ဖြစ်သည်။ လူမည်းနှင့် အသားညိုသူ အသိုက်အဝန်းများတွင် ကျွန်ုပ်တို့၏ ကိုလိုနီစနစ်၊ ပုဂ္ဂလိက ထင်မြင်ချက်နှင့် မြို့တော်ဆိုင်ရာ ရင်းနှီးမြှုပ်နှံမှု လျော့ချခြင်း၏ အမွေအနှစ်များကို ကျွန်ုပ်တို့၏ ဥပဒေဆိုင်ရာ၊ နိုင်ငံရေးဆိုင်ရာ၊ မြေရာအသုံးပြုမှုနှင့် စီးပွားရေး စနစ်များတွင် ထိန်းသိမ်းထားပါသည်။ ဖယ်ရှားပစ်ခြင်းသည် ဤအမွေအနှစ်ကို ဆက်လက်တိုးချဲ့မှု ဖြစ်သည်။ လူအများအတွက် အိမ်ငှားခ အထောက်အပံ့ကဲ့သို့ ဖယ်ရှားပစ်ခြင်းအတွက် ကာလတို ဖြေရှင်းနည်းများသည် အရေးကြီးပါသည်။ သို့သော် အကြောင်းရင်းများကို ဖြေရှင်းပေးနေသည့် ပို၍ကာလရှည်ကြာသော ဖြေရှင်းနည်းများက ဖယ်ရှားခံရမှု ဖိအားများကို ပို၍ကျယ်ပြန့်စွာနှင့် ကြိုတင်ပြင်ဆင်မှုရှိစွာ လျော့ပါးစေရန်

မရှိမဖြစ်လိုသည်။ တရားမျှတမှုမရှိသော တိုးတက်မှုရှိပြီး ဆက်ရှိနေရန် ထောက်ပံ့သည့် ဒေသန္တရ အစိုးရများ၏ လုပ်ဆောင်ချက်များ၏ စာရင်းတစ်စိတ်တစ်ပိုင်းကို [နောက်ဆက်တွဲ](#) တွင် ပြသထားသည်။ အတိုကောက်ဆိုရသော်၊ ကျွန်ုပ်တို့ မြင်တွေ့နေရသည့် လူမျိုးရေး ခြားနားချက်များသည် ရှိရင်းစွဲ သို့မဟုတ် မျိုးရိုးအရ မဟုတ်ပါ။ စနစ်တကျ လူမျိုးရေးခွဲခြားမှုဖြင့် ဖန်တီးထားပြီး ဆက်လက် ရှိနေခြင်း ဖြစ်သည်။ ဤခြားနားချက်များကို ဖန်တီးထားသောကြောင့် အကြောင်းရင်းများကို ရည်ရွယ်ချက်ရှိရှိ ဖြေရှင်းခြင်းဖြင့် ၎င်းတို့ကို “ဖျက်ပစ်နိုင်သည်။”

**BIPOC-** လူမည်း၊ တိုင်းရင်းသားနှင့် လူဖြူမဟုတ်သူများသည် နောက်ခံအားလုံးမှလာသည့် လူများ ဖြစ်ပါသည်။ သာယာအဆင်ပြေမှုများ၊ အကျိုးကျေးဇူးများ နှင့်/သို့မဟုတ် အောင်မြင်မှုများ ရရှိနိုင်စွမ်းကို စနစ်တကျ လူမျိုးရေးခွဲခြားမှုဖြင့် ဆုံးဖြတ်ပေးထားသည်။ ၎င်းတို့က စနစ်တကျ လူမျိုးရေးခွဲခြားမှု၏ ဝန်ထုပ်ဝန်ပိုးများကို ခံစားနေရသည်။

**လူမျိုးရေးအရ တန်းတူညီသော ဖွံ့ဖြိုးတိုးတက်ရေး-** စနစ်တကျ လူမျိုးရေးခွဲခြားမှု၏ ရလဒ်အဖြစ်၊ BIPOC လူမှုအသိုင်းအဝိုင်းများသည် ယေဘုယျအားဖြင့် အများပြည်သူနှင့် ပုဂ္ဂလိက ရင်းနှီးမြှုပ်နှံမှုများမှ အကျိုးခံစားခွင့် မရပါ။ ၎င်းတို့၏ ရပ်ကွက်များက အများပြည်သူနှင့် ပုဂ္ဂလိက ရင်းနှီးမြှုပ်နှံမှု ဖယ်ရှားပစ်ခြင်းကို ခံစားရသောအခါ သို့မဟုတ် အဆိုပါ ရင်းနှီးမြှုပ်နှံမှုများကို နောက်ဆုံး ပြုလုပ်သောအခါ၊ အကြောင်းရင်းများ (အလုပ်အကိုင်၊ ပုဂ္ဂိုလ်ရေး သို့မဟုတ် လုပ်ငန်း ချေးငွေများအတွက် ခွဲခြားဆက်ဆံမှု၊ လျော့နည်းလာသော အဆောက်အအုံ တန်ဖိုးကြောင့် ရန်ပုံငွေမလုံလောက်သော ကျောင်းများ၊ အမြတ်ကြီးစားသော အိမ်ခြံမြေ ကျင့်ထုံးများ အစရှိသည်တို့ကို ရင်ဆိုင်ရာတွင် ဥပဒေ ပံ့ပိုးမှု မရှိခြင်း) ၏ အရေအတွက်ကြောင့် ၎င်းတို့က အိမ်ခြံမြေ တန်ဖိုးများတွင် တိုးလာမှု ဖြစ်စေနိုင်ပြီး BIPOC အသိုက်အဝန်းများ ကြိုကြိုခံရန် အနည်းဆုံး ပြင်ဆင်ထားသည့် ဖယ်ရှားခံရမှု ဖိအားများကို ဖြစ်လာစေပါသည်။ သို့ဖြစ်ပါ၍ လူမျိုးရေးအရ တန်းတူညီသော ဖွံ့ဖြိုးတိုးတက်ရေးသည် အောက်ပါတို့ကို ပြည့်မီရမည်-

- ဘဝ အရည်အသွေး အကျိုးရလဒ်များကို ရပ်ကွက်တွင်း လက်ရှိ နေထိုင်ပြီး အလုပ်လုပ်ကိုင်နေသည့် လူအများအပြင် ရွှေ့ပြောင်းလာသည့် လူသစ်များက တန်းတူညီစွာ ကြုံတွေ့နေရပါသည်။ အများအားဖြင့် ဖယ်ရှားခံနေရသည့် BIPOC လူမှုအသိုင်းအဝိုင်းများသည် လက်ရှိနေထိုင်သူများနှင့် ဆန့်ကျင်ဘက်အဖြစ် လူသစ်များသည် အများပြည်သူ ရင်းနှီးမြှုပ်နှံမှုများနှင့် တိုးတက်လာသော ဘဝ အရည်အသွေးမှ အကျိုးခံစားနေရသည်။
- အများဆိုင်နှင့် ပုဂ္ဂလိက ရင်းနှီးမြှုပ်နှံမှုများ၊ ပရိဂရမ်များနှင့် မူဝါဒများသည် အသားအရောင်ရှိသူ လူမှုအသိုင်းအဝိုင်းများ အပါအဝင် နေထိုင်သူများ၏ လိုအပ်ချက်များ ပြည့်မီသည်အပြင် လူမျိုးရေး ခြားနားချက်များကို လျော့ချပေးပြီး ယခင် သမိုင်းကြောင်းနှင့် လက်ရှိ အခြေအနေများကို ထည့်သွင်းစဉ်းစားသည်။

**အားလုံးရောယှက်နေမှု-** လူအများသည် များစွာသော ပင်ကိုလက္ခဏာ အလွှာစုံဖြင့် ရှင်သန်ကြသည်။ ဥပမာအနည်းငယ်ဆိုရသော် BIPOC၊ LGBTQ လူများ၊ အမျိုးသမီးများ၊ မသန်စွမ်းသူများနှင့် ဝင်ငွေနည်းသူများစသည့် သမိုင်းကြောင်းအရ ချန်လှပ်ခံရသူများသည် စနစ်တကျ မမျှတမှုကို ရင်ဆိုင်နေရသည်။ လူအများနှင့် လူမှုအသိုင်းအဝိုင်းများသည် ဤပင်ကိုလက္ခဏာ ရောယှက်မှုဖြင့် နေထိုင်နေရပြီး တန်းတူမညီမျှမှုများကို ချက်ချင်း ကြုံတွေ့နေရသည်။ လူအများအား ၎င်းတို့၏ လုပ်နိုင်စွမ်း အပြည့် ရောက်ရှိရန်အတွက် အခွင့်အလမ်းများကို ကန့်သတ်နေသည့် ရောယှက်နည်းလမ်းများကို ဖြေရှင်းရန်မှာ အရေးကြီးပါသည်။ လူမျိုးနှင့် လူမျိုးရေး ခွဲခြားမှုကို အလေးထားခြင်းဖြင့် Austin မြို့တော်သည် လူမှုအသိုင်းအဝိုင်းအားလုံးအပေါ် ၎င်း၏ သက်ရောက်နိုင်စွမ်းကို အသိအမှတ်ပြုပါသည်။ လူမျိုးရေး တန်းတူမညီမျှမှုများကို ဖြေရှင်းရန် စနစ်တကျ အသင်းအဖွဲ့အလိုက် ချဉ်းကပ်မှုများသည် အခြား ချန်လှပ်ခံစားရသော အုပ်စုများအတွက် အကျိုးဖြစ်နိုင်၍ အသုံးပြုသွားပါမည်။

**အခွင့်အလမ်းများ ရယူနိုင်ခွင့်-** ဘဝ အခြေခံ အစိတ်အပိုင်းများအတွက် အတားအဆီးများကို ဖယ်ရှားထားသောအခါ၊ ၎င်းတွင် ကောင်းမွန်သော ပညာရေး၊ သက်မွေးဝမ်းကျောင်း လမ်းကြောင်း၊ လုပ်အားခရရှိရန် ဟန့်တားမှုများကို ဖယ်ရှားခြင်း ပါဝင်သည်။



အလုပ်များ၊ ယဉ်ကျေးမှုအရ သက်ဆိုင်သော ကုန်ပစ္စည်းများနှင့် ဝန်ဆောင်မှုများ၊ ကျန်းမာရေးနှင့်ညီသော အစားအစာများ၊ ထိရောက်  
ဘေးကင်းသော သွားလာရေး၊ အရပ်ဖက် သာယာအဆင်ပြေမှုများနှင့် အခြား လူမှုရေး၊ စီးပွားရေး၊ စိတ်ပိုင်းနှင့် ရုပ်ပိုင်းဆိုင်ရာ ပြည့်စုံရေးအတွက်  
အဓိက ဆုံးဖြတ်ပေးသည့်အရာများ။

**လုပ်နိုင်စွမ်း တည်ဆောက်ခြင်း-** တန်းတူညီမျှ မူဝါဒ တစ်ခုပြီးတစ်ခု၊ ပြဿနာတစ်ခုပြီးတစ်ခု၊ တစ်နှစ်ပြီးတစ်နှစ် တကယ်စင်စစ်  
ဖြစ်လာစေရန် ရေရှည်တည်တံ့သော မြို့တော်ဆိုင်ရာ လုပ်နိုင်စွမ်း တိုးတက်စေရန်အတွက် ခေါင်းဆောင်မှုအပိုင်း ဖွံ့ဖြိုးတိုးတက်ရေး၊  
အဖွဲ့အစည်းဆိုင်ရာနှင့် အစုစပ်လုပ်ငန်း အခြေခံအဆောက်အအုံအပြင် ရွေ့လျားမှု တည်ဆောက်ခြင်းကို ထောက်ပံ့ခြင်းဖြင့် အောင်မြင်သော  
ရလဒ်များ ထွက်ပေါ်လာစေရန် BPOC လူမှုအသိုင်းအဝိုင်းများက ဦးဆောင်ပြီး၊ ၎င်းတို့နှင့်အတူ လုပ်ကိုင်ကာ၊ ထမ်းဆောင်ရင်း  
တာဝန်ခံနေသည့် သမိုင်းကြောင်းနှင့် ကတိကဝတ် ရှိသည့် လူမှုအသိုင်းအဝိုင်း အခြေပြု အဖွဲ့အစည်းများနှင့်အတူ ကာလရှည်ကြာ  
လက်တွဲလုပ်ကိုင်ရေးများ ချမှတ်ခြင်း။

**ဖယ်ရှားပစ်မှု ဆန့်ကျင်ရေး-** လူတိုင်းတွင် အကျိုးအမြတ် ဖန်တီးနိုင်စွမ်းကို ထည့်မစဉ်းစားဘဲ နေရာတစ်ခုအတွင်း ရှိနေပိုင်ခွင့် ရှိသည်ကို  
အသိအမှတ်ပြုခြင်း။ ဤတွင် အလုပ်သမား အဆင့် နေထိုင်သူများအား ဈေးကွက်အခြေပြု ရင်းနှီးမြှုပ်နှံသူများ၏ ဆွဲဆောင်မှုပေါ် အခြေခံ၍  
ဖဲကြည့်စေခြင်း မပြုရေးနှင့် မတူကွဲပြားသော လူမှုစီးပွားရေး အတွေ့အကြုံများ အပါအဝင် ကျန်းမာသော ဂေဟစနစ်များကို လေးစားမှုရှိခြင်း  
ပါဝင်ပါသည်။

**စရိတ်မကြီးသော အိမ်ရာ-** ဖယ်ရှားခံရမှု အန္တရာယ် လောလောဆယ်ရှိနေသည့် သို့မဟုတ် ယခင်က ဖယ်ရှားခံထားရသည့် ရပ်ကွက်ရှိ  
နေထိုင်သူများအတွက် ကာလရှည်ကြာ ဘေးကင်းသော၊ သင့်တင့်လျောက်ပတ်သော၊ အရွယ်အစားမှန်သောနှင့် ဈေးနှုန်းမှန်သော အိမ်ရာ။  
ဤတွင် အတော်လေး သက်သာသော အိမ်ရာနှင့် အစိုးရ အိမ်ရာအပြင် အငှားနှင့် အိမ်ပိုင် ယူနစ်များ မဖြစ်မနေ ပါဝင်ရမည်။  
နယ်မြေ၏ အလယ်အလတ် ဝင်ငွေ (AMI) ၏ 80% ဝင်ငွေရှိသည့် လူတစ်ဦး သို့မဟုတ် အတွဲတစ်တွဲက ငွေကြေးတတ်နိုင်ပြီး ဝင်ငွေ \$35,000  
ဖြင့် မိသားစုများကို ကျွေးမွေးနိုင်သည့် လူများရှိသော ရပ်ကွက်တွင် ဆောက်လုပ်ထားသည့် အိမ်ခန်းသည် နယ်မြေ အိမ်ငှားခများကို  
တိုးလာစေမည်ဖြစ်ပြီး ဖယ်ရှားခံရမှုကို ဖြစ်စေပါမည်။ ၎င်းက "စရိတ်မကြီးသော အိမ်ရာ" အဓိပ္ပာယ်နှင့် မကိုက်ညီပါ။

**ယဉ်ကျေးမှုဆိုင်ရာ မှီတွယ်ရာများ-** လူမှုအသိုင်းအဝိုင်း၏ တည်မြဲမှုအတွက် မရှိမဖြစ်လိုအပ်သော လူမှုအသိုင်းအဝိုင်း အခြေပြု  
အဖွဲ့အစည်းများ။ ၎င်းတို့သည် ယဉ်ကျေးမှုဆိုင်ရာ ပင်ကိုလက္ခဏာကို အားဖြည့်တင်းရန် စုဝေးသည့်နေရာအဖြစ်လည်း ထမ်းဆောင်ပေးရင်း  
မိမိတို့၏ လူမှုအသိုင်းအဝိုင်းအတွက် ဝန်ဆောင်မှုများ၊ အထောက်အပံ့နှင့် အားပေးမှုများ ပေးပါသည်။ ယဉ်ကျေးမှုဆိုင်ရာ မှီတွယ်ရာများသည်  
[ပကတိအတိုင်းရှိသော လူမှုအသိုင်းအဝိုင်းများ](#)၏ အခြေခံ အစိတ်အပိုင်းများ ဖြစ်သည်။

**ဖယ်ရှားပစ်ခြင်း-** တိုက်ရိုက်၊ စီးပွားရေး သို့မဟုတ် ယဉ်ကျေးမှုဆိုင်ရာ သို့မဟုတ် ရာသီဥတု ဖိအားများကြောင့် မိမိတို့၏ အိမ်များနှင့်  
ရပ်ကွက်များမှ ထွက်ခွာရန် ဖိအားပေးခံရသောအခါ။

**ဖယ်ရှားပစ်ခြင်း ဖြစ်စေသည့်အရာများ-** Transit သည် သိသိသာသာပင် ဖယ်ရှားပစ်ခြင်း ဖြစ်စေသည့်အရာတစ်ခု ဖြစ်နိုင်သည်။  
ဖယ်ရှားပစ်ခြင်း ဖြစ်စေသည့်အရာများကို နားလည်ခြင်းက လူမှုအသိုင်းအဝိုင်း တည်မြဲမှုအတွက် လိုအပ်သည့် လူမှုအသိုင်းအဝိုင်း  
မှီတွယ်ရာများ၏ အပိုင်းအခြား အပြည့် ပံ့ပိုးပေးရန် ရင်းနှီးမြှုပ်နှံမှုများကို ဟန်ချက်ညီစေနိုင်ပါသည်။

---

မြို့တော်ကောင်စီ ဖြေရှင်းနည်း အမှတ်စဉ် [20200423-038](#) သည် "ကျွန်ုပ်တို့၏ လူမှုအသိုင်းအဝိုင်းအတွက် လိုအပ်သော်လည်း သွားလာရေး တိုးတက်ကောင်းမွန်မှုများက  
ပိုမြင့်မားသော အိမ်ရာ တန်ဖိုးများနှင့် အိမ်ငှားခများ ဖြစ်စေနိုင်ပါသည်။ ထိုသို့ဖြစ်စေမှုများက ဖယ်ရှားပစ်ခြင်းကို အနှေးနှင့် အမြန် ဖြစ်လာစေနိုင်ပြီး ဝင်ငွေနည်းသော  
နေထိုင်သူများအပေါ် အချိုးမမျှတစွာ သက်ရောက်ပါသည်။"

### တိုက်ရိုက်

ဘယ်သူတွေက ဖယ်ရှားဖို့ ဖိအားပေးခံရပါသလဲ။

- ထင်ရှားသော နယ်ပယ်
- နှင်ထုတ်မှု၊ ရွေးကောက်ခွင့်ပိတ်မှု၊ နေထိုင်ခိုင်မှု
- အကျဉ်းချမှု

### စီးပွားရေးဆိုင်ရာ

ဘယ်သူတွေက ဒီမှာနေဖို့ တတ်နိုင်ပါသလဲ။

- အငှားနေရာလွတ်များ/တိုးလာသော မြေတန်ဖိုးများ
- ပြင်ပ ရင်းနှီးမြှုပ်နှံမှုများ
- ဈေးကစားခြင်း

### ယဉ်ကျေးမှုဆိုင်ရာ

ဘယ်သူတွေက သက်ဆိုင်ပါသလဲ။

- ယဉ်ကျေးမှုနှင့် ဘာသာရေးပွဲများ၊ အသင်းများ
- ဒေသန္တရ လုပ်ငန်းများ၊ ကုန်များ၊ ဝန်ဆောင်မှုများ
- မူဝါဒရေးဆွဲခြင်းနှင့် ဗွမ်းမဲပြင်ဆင်ခြင်း

### ရာသီဥတု

ဘယ်သူတွေက ရာသီဥတုဒဏ်များခံနေရပါသလဲ။

- အစိမ်းရောင်အဆောက်အအုံ ရင်းနှီးမြှုပ်နှံမှုများ
- ပြင်းထန်သောဖြစ်ရပ်များ အသင့်ရှိမှုနှင့် တုံ့ပြန်မှု
- ဒဏ်ခံနိုင်မှုနှင့် ပြန်ကောင်းလာမှု

ပုံ 3။ ဖယ်ရှားပစ်ခြင်း ဖြစ်စေသည့်အရာများ (ခရက်ဒစ်- မူဝါဒလင်းခါ)

- **တိုက်ရိုက်-** ဖြစ်နိုင်သော လုပ်ရပ်များစွာကြောင့် လူအများ၊ လုပ်ငန်းများနှင့် လူမှုအသိုင်းအဝိုင်း အဖွဲ့အစည်းများသည် ထွက်ခွာရန် ဖိအားပေးခံရသည်။ မြေရာသိမ်းဆည်းမှု၊ နှင်ထုတ်ခြင်း၊ နှုတ်ရှေးခွင့် ပိတ်ပင်ခြင်း၊ စီမံခန့်ခွဲမှု ညံ့ဖျင်းခြင်း၊ အကျဉ်းချခြင်း၊ အငှားရပ်စဲခြင်းနှင့် အိမ်ရှင်က ငှားရမ်းထားသော အိမ်ရာ ရောင်းချခြင်းတို့ကြောင့် နေထိုင်ရာ ပြဿနာများမှာ အချို့သာ ဖြစ်ပါသည်။
- **စီးပွားရေး-** မတန်တဆ အိမ်ခြံမြေ ဈေးမြင့်တက်လာမှု သို့မဟုတ် စီးပွားရေး ကျရှုံးမှုကြောင့် ဝင်ငွေ သို့မဟုတ် အမြတ်အစွန်း ဆုံးရှုံး၍ လူအများ၊ စီးပွားရေးလုပ်ငန်းများနှင့် လူမှုအသိုင်းအဝိုင်း အဖွဲ့အစည်းများသည် နေထိုင်ရန် မတတ်နိုင်ပါ။ ကုန်ကျစရိတ်များတွင် အခြားအရာများအနက် အိမ်ငှားခ၊ အိမ်ရာခွန်များနှင့် အသုံးအဆောင်များ ပါဝင်သည်။
- **ယဉ်ကျေးမှုဆိုင်ရာ-** အိမ်နီးချင်းအသစ်များသည် အခြားလူများအပေါ် ၎င်းတို့၏ ကိုယ်ပိုင် မျှော်လင့်ချက်များကို သွတ်သွင်းသောကြောင့် ဖြစ်စေ သို့မဟုတ် အလားတူ ကုန်ပစ္စည်းများနှင့် ဝန်ဆောင်မှုများပေးသည့် လုပ်ငန်းများကို ရွှေ့ပြောင်းခဲ့သောကြောင့် ဖြစ်စေ သက်ဆိုင်သည်ဟု မခံစားရတော့သောကြောင့် လူအများ ထွက်ခွာသွားပါသည်။ နေထိုင်မှုဆိုင်ရာ အပြောင်းအလဲများ တိုးလာနှုန်း၊ ဈေးဆိုင်များနှင့် ဝန်ဆောင်မှုများသည် နေထိုင်သူအသစ်များအပေါ် အလေးပေးရန် ပြောင်းလဲလာသောကြောင့် ကျန်ရှိသော နေထိုင်သူများသည် ရပ်ကွက်တွင် ရုပ်ပိုင်းဆိုင်ရာအရ ဆက်လက်ရှိနေသော်လည်း နေရာရွှေ့ကြောင်းမူ ခံစားချက်ကို ခံစားရနိုင်ပါသည်။ ၎င်းက အတန်းအစား ပေါင်းစပ်ပုံသားမကဘဲ ရပ်ကွက်၏ လူမျိုးရေး သို့မဟုတ် တိုင်းရင်းသား ပင်ကိုလက္ခဏာ ပြောင်းလဲခြင်းအပေါ်လည်း သက်ရောက်နိုင်ပါသည်။
- **ရာသီဥတု-** ဖြစ်စဉ်များသည် လူသား သို့မဟုတ် အသင်းအဖွဲ့ဆိုင်ရာ ကျင့်ထုံးများကြောင့် ပိုဆိုးရွားသည်ဖြစ်စေ သို့မဟုတ် ပိုမဆိုးရွားသည်ဖြစ်စေ ရာသီဥတု သို့မဟုတ် ပတ်ဝန်းကျင်ဆိုင်ရာ ဖြစ်စဉ်များကြောင့် လူအများက ထွက်ခွာရန် ဖိအားပေးခံရပါသည်။

**လူမျိုးရေး တန်းတူညီမှု ဖြစ်စေသည့်အရာများ (အခန်း 2 ကို ကြည့်ပါ)-** တန်းတူညီသော အနာဂတ်အတွက် မျှော်မှန်းချက်၏ သီးခြား အစိတ်အပိုင်းတစ်ခုကို ဖော်ထုတ်ပေးသည့် ပေါင်းစည်းထားသော စိတ်ကူးအလွှာ။ လူမျိုးရေး တန်းတူညီမှု ဖြစ်စေသည့်အရာများနှင့် အကျိုးရလဒ်များကို သီးခြား ကြည့်ရှုရန် ရည်ရွယ်ထားပါ။ မှန်ကန်စွာ ဒီဇိုင်းထွင်ထားသော၊ ညှိနှိုင်းထားသောနှင့် ချိန်ကိုက်ထားသော ရင်းနှီးမြှုပ်နှံမှုများသည် ယနေ့ ခြားနားချက်များကို ဖန်တီးသော စနစ်တကျ လူမျိုးရေးခွဲခြားမှုကို ပျက်ပြယ်စေရန် ရည်ရွယ်ထားပါ။ သီးခြားထည့်စဉ်းစားရင်း ငင်းတို့က တာရှည်ခံသော အပြောင်းအလဲကို မဖြစ်စေသည့် အလွဲအပြောင်းဆိုင်ရာ အနိုင်ရမှုများ ဖြစ်လာစေပါမည်။ အတူတကွ အောင်မြင်အောင်လုပ်ရင်း အတော်များများ ဘေးဖယ်ထားကာ Austin အား ရှင်သန်ရန်၊ အလုပ်လုပ်ရန်နှင့် ကစားရန် ဆွဲဆောင်မှုရှိသော နေရာတစ်ခု ဖြစ်လာစေသည့် မတူကွဲပြားမှုများ ပါဝင်သည့် ကိုင်တွယ်ရခက်သော စီးပွားရေး တိုးတက်မှု၏ လက်ရှိ လမ်းကြောင်းမှ ပြောင်းလဲရန် လိုအပ်သည့် အသွင်ကူးပြောင်းရေး စနစ်များ ပြုလုပ်ရန် ငင်းတို့တွင် အလားအလာ ရှိပါသည်။

1. **လူနေရပ်ကွက်ဆိုင်ရာ၊ စီးပွားရေးနှင့် လူမှုအသိုင်းအဝိုင်း ဖယ်ရှားပစ်ခြင်းကို ကြိုတင်ကာကွယ်ပါ။** ဦးစားပေး လူစုများ၊ လုပ်ငန်းများနှင့် လူမှုအသိုင်းအဝိုင်း အဖွဲ့အစည်းများအား ငင်းတို့၏ ရပ်ကွက်များတွင် နေထိုင်ရှင်သန်ရန် ခွင့်ပြုသည့် မူဝါဒများနှင့် ပရိုဂရမ်များကို ထုတ်ပြန်ပါ။
2. **စီးပွားရေး ရွှေ့ပြောင်းနိုင်မှုနှင့် အခွင့်အလမ်းကို တိုးမြှင့်လုပ်ဆောင်ပါ။** ဦးစားပေး လူဦးရေများအတွက် စီးပွားရေး အခွင့်အလမ်းများကို အားပေးပါ။ စွန့်ခွာထွက်ခွာမှုကို ထောက်ခံအားပေးပြီး ယဉ်ကျေးမှုဆိုင်ရာ မှီတွယ်ရာများကို တိုးမြှင့်ပါ။ အရည်အသွေးမီ ပညာရေး၊ သင်တန်းနှင့် ရှင်သန်နေထိုင်စရိတ် သက်မွေးဝမ်းကျောင်း လမ်းကြောင်း အလုပ်များကို ရယူခွင့်ပေးပါ။
3. **ဒေသန္တရ လူမှုအသိုင်းအဝိုင်း ပိုင်ဆိုင်ပစ္စည်းများအပေါ် တည်ဆောက်ပါ။** ဒေသန္တရ လူမှုအသိုင်းအဝိုင်း ပင်ကိုလက္ခဏာ၊ ယဉ်ကျေးမှုဆိုင်ရာ မတူကွဲပြားမှု၊ လုပ်ငန်းငယ်များနှင့် စံနှုန်းများကို လေးစားပါ။ ယဉ်ကျေးမှုဆိုင်ရာ လူမှုအသိုင်းအဝိုင်းများကို ထိန်းသိမ်းပြီး အားကောင်းစေကာ ပိုကြီးမားသော ကိုယ်တိုင် ဆုံးဖြတ်ချက်ရှိရန် ငင်းတို့၏ နေထိုင်သူများ၊ ခေါင်းဆောင်များ၊ အဖွဲ့အစည်းများ၊ လုပ်ငန်းငယ်များနှင့် ယာယီညွှန်ပေါင်းအဖွဲ့များ၏ လုပ်နိုင်စွမ်းကို တည်ဆောက်ပါ။
4. **သွားလာရေး ရွှေ့ပြောင်းနိုင်မှုနှင့် ချိတ်ဆက်နိုင်စွမ်းကို အားပေးပါ။** Transit အပေါ်မှီခိုနေသော လူမှုအသိုင်းအဝိုင်းများအား ထောက်ပံ့သည့် ထိရောက်ပြီး စရိတ်မကြီးသော သွားလာရေးတွင် ရင်းနှီးမြှုပ်နှံမှုကို ဦးစားပေးပါ။
5. **ကျန်းမာရေးနှင့်ညီပြီး ဘေးကင်းသော ရပ်ကွက်များကို ဖွံ့ဖြိုးတိုးတက်စေပါ။** အများပြည်သူ သာယာအဆင်ပြေမှုများ၊ ကျန်းမာသော၊ စရိတ်မကြီးသောနှင့် ယဉ်ကျေးမှုအရ သက်ဆိုင်သော အစားအသောက်နှင့် ဘေးကင်းသော ပတ်ဝန်းကျင်များကို ဝင်ကြည့်နိုင်မှုမှတစ်ဆင့် လူမှုအသိုင်းအဝိုင်း ကျန်းမာရေးကို တိုးမြှင့်စေသည့် ရပ်ကွက်များကို ဖန်တီးပါ။
6. **ရပ်ကွက်အားလုံးအတွက် တန်းတူညီသော ရယူခွင့်။** သာယာအဆင်ပြေမှုများတွင် ဟာကွက်များကို ဖြည့်ရန် အများပြည်သူနှင့် ပုဂ္ဂလိက ဖွံ့ဖြိုးတိုးတက်ရေးများကို ကုတ်အားပြုပါ။ အိမ်ရာနှင့် အလုပ်အကိုင် ရွေးချယ်မှုများအတွက် ပေးသွင်းမှုနှင့် အမျိုးအစားများကို တိုးချဲ့ပြီး အခွင့်အလမ်းအတွက် မြင့်မားသော ရယူပိုင်ခွင့်ဆိုင်ရာ တန်းတူညီသော ရယူခွင့်ကို ဖန်တီးပါ။

**လူမျိုးရေးဆိုင်ရာတန်းတူညီမှု ဖယ်ရှားပစ်မှုဆန့်ကျင်ရေး အစီအမံ ကျင့်ထုံးများ (အခန်း 5 ကို ကြည့်ပါ)-**  
 လူများနှင့် နေရာများက ဖယ်ရှားပစ်မှု ဆန့်ကျင်ရေး ရန်ပုံငွေမှ အကျိုးခံစားရပြီး ရန်ပုံငွေများကို ရင်းနှီးမြှုပ်နှံရန် ရည်ရွယ်ချက်များအတွက် ကူညီပေးသူများက ခွဲခြားထားသော ဦးစားပေးမှုများ။

**1. လူများ။** ဖယ်ရှားခံရမှု အန္တရာယ်ရှိသည့် **BIPOC**။

**ဦးစားပေး လူစုများ။** အာဖရိကန် အမေရိကန်၊ ဒေသခံနှင့် တိုင်းရင်းသား၊ လက်တင်စ် သို့မဟုတ် ငှားရမ်းသူများလည်းဖြစ်သည့် ရွှေ့ပြောင်းနေထိုင်သူများ၊ သက်ကြီးရွယ်အို အိမ်ပိုင်ရှင်များ၊ လုပ်အားခနည်းသော လုပ်သားများ၊ LGBTQ များ၊ မသန်စွမ်းသူများ၊ ကျောင်းနေအရွယ် ကလေးရှိသည့် မိသားစုများ၊ အိမ်ခြေရာမဲ့ လူငယ်များ နှင့်/သို့မဟုတ် ယခင်က အကျဉ်းကျဖူးသူများ အပါအဝင် အခြေအနေက ပို၍ပင် မခိုင်မာသော အထူးအကန့်ငယ်ရှိသည့် ဖယ်ရှားခံရမှု အန္တရာယ်ရှိသည့် BIPOC။



ပုံ 4။ ဦးစားပေး လူစုများ

**နေရာ-Crescent အရှေ့ပိုင်း-** ဖယ်ရှားပစ်ခြင်း ခံရရန် အားနည်းချက်အရှိဆုံး ဧရိယာကို "Crescent အရှေ့ပိုင်း" အဖြစ် တရားမဝင် ရည်ညွှန်းသည်။ ၎င်းကို နောက်သို့မျက်နှာမူသော အက္ခရာ "C" ကဲ့သို့ ပုံဖော်ထားပြီး အဝေးပြေးလမ်းမသုံးခုဖြင့် မရေမရာ သတ်မှတ်ထားသည်- **I-35** အနောက်ဘက်ရှိ (အထူးသဖြင့် Colorado မြစ်၏ မြောက်ဘက်ရှိ)၊ **US 183**၊ **US 71** ၏ မြောက်ဘက်နှင့် အရှေ့ဘက်အပြင် တောင်ဘက်။ Crescent အရှေ့ပိုင်းတွင် နေထိုင်သည့် လူများ၏ မျိုးဆက်များသည် ခွဲခြားမှု၊ ငြင်းဆိုခြင်းနှင့် ရင်းနှီးမြှုပ်နှံမှု ဖယ်ရှားပစ်ခြင်းနောက်ဆက်တွဲပါလာသည့် ဧရိယာတွင်းသို့ အဓမ္မ ဖယ်ရှားပစ်ခြင်း ခံခဲ့ရသည်။ မကြာသေးမီကပင် Crescent အရှေ့ပိုင်းသည် အဆင့်မြင့်မွမ်းမံပြင်ဆင်ခြင်းနှင့် ဧရိယာပြင်ပသို့ ဖယ်ရှားပစ်ခြင်း နောက်ထပ်အလှည့်များကြောင့် ထိခိုက်နစ်နာခဲ့သည်။

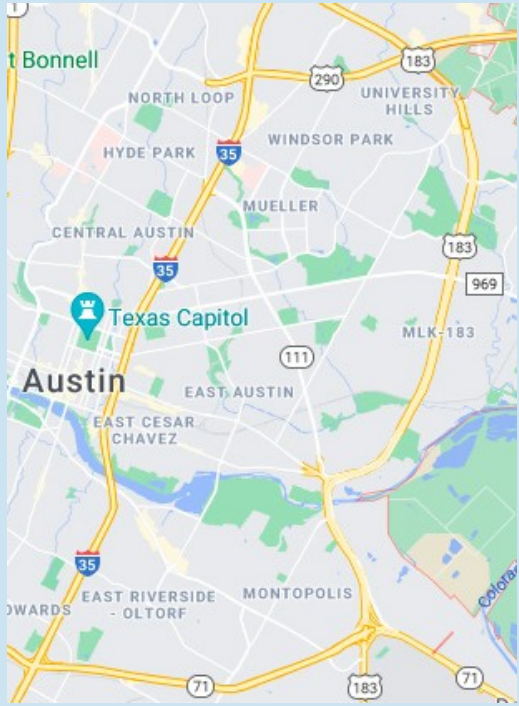

ပုံ 5။ Crescent အရှေ့ပိုင်း၏ မြေပုံ



**ဦးစားပေးနေရာများ**- Transit ရင်းနှီးမြှုပ်နှံမှုအသစ်များကြောင့် ဖြစ်လာသည့် ဖယ်ရှားခံရမှု ဖိအားများကို လျော့ပါးစေသည့် အကြီးမားဆုံး သက်ရောက်မှု ရှိစေရန် အလိုငှာ *Uprooted Project* နှင့် **ဖယ်ရှားပစ်မှု အန္တရာယ်**ကို အသေးစိတ်စိစဉ်သည့် မြို့တော်၏ အလုပ်သည် ဖယ်ရှားပစ်မှု ဆန့်ကျင်ရေး ရန်ပုံငွေ ရင်းနှီးမြှုပ်နှံမှုများကို အလေးပေးရမည့် နေရာအတွက် အရေးကြီး လမ်းညွှန်ချက်ကို ပံ့ပိုးပေးပါသည်။<sup>၁</sup>ပျော့ကွက်ရှိသော၊ သက်ဝင်သော သို့မဟုတ် ကာလရှည် ဖယ်ရှားပစ်မှု ဆန့်ကျင်ရေး အန္တရာယ်ရှိသည့် ဧရိယာများတွင် Project Connect ဌာနများ၏ တစ်ခိုင်းအတွင်းရှိ ဧရိယာများအပေါ် ရန်ပုံငွေ ရင်းနှီးမြှုပ်နှံမှုများကို အလေးပေးရမည် (အောက်တွင် ပုံထုတ်ထားသည်)။

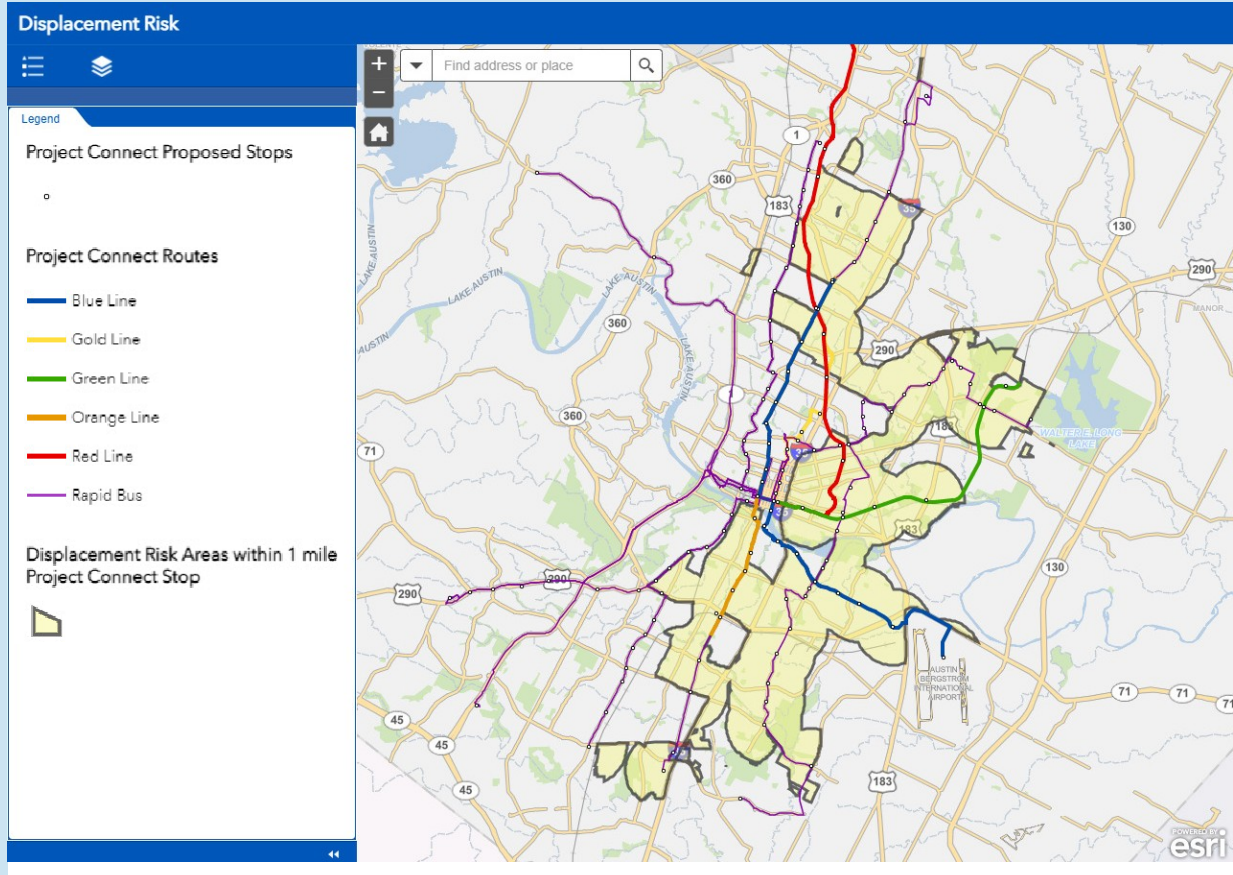

**ပုံ 6။** Project Connect ဌာန၏ 1 မိုင်အတွင်း ဖယ်ရှားပစ်ခြင်း အန္တရာယ်ရှိသော ဧရိယာများကို ပြသသည့် Project Connect လူမျိုးရေး တန်းတူညီမျှ ဖယ်ရှားပစ်မှု ဆန့်ကျင်ရေး မြေပုံ (အွန်လိုင်း မြေပုံသို့ လင့်ခ်)

<sup>၁</sup> တွယ်ရာမြဲဖြစ်ခဲ့သည်- Austin ၏ ပြုပြင်မွမ်းမံနေသည့် ရုပ်ကွက်များတွင် နေထိုင်ရာနေရာ ဖယ်ရှားခံရခြင်းအပြင် ၎င်းနှင့်ပတ်သက်၍ လုပ်နိုင်သည့်အရာ

**2. ဦးစားပေး ရည်ရွယ်ချက်များ-** မိမိတို့၏ လူမှုအသိုင်းအဝိုင်းများနှင့် ရပ်ကွက်များတွင် အများဆိုင်နှင့် ပုဂ္ဂလိက ရင်းနှီးမြှုပ်နှံမှုဖယ်ရှားသည့် သမိုင်းကြောင်းရှည်၏ ရလဒ်အဖြစ် တဲတဲမျှဖြစ်နေသော အခြေအနေများကို ဖြေရှင်းရန် ရန်ပုံငွေများ ရင်းနှီးမြှုပ်နှံခြင်းဆီသို့ ဟန်ချက်ညီသော ချဉ်းကပ်နည်းအတွက် လိုအပ်ချက်ကို ကူညီသူများက ဆုံးဖြတ်ပေးခဲ့သည်။ ယခင်၊ လက်ရှိနှင့် အနာဂတ် ဖယ်ရှားပစ်မှု အန္တရာယ်များကို ဖြေရှင်းရန် လိုအပ်ချက်ကို မြင်တွေ့ပြီး ဖယ်ရှားပစ်ခြင်း ဖိအားများ၏ ရှုပ်ထွေးပြီး ပြောင်းလဲစေနိုင်သော သဘောသဘာဝကို ထင်ဟပ်စေသည့် ဖြေရှင်းနည်းများကို ကမ်းလှမ်းပေးသည်။ နေထိုင်ရာ ဖယ်ရှားပစ်ခြင်းနှင့် စရိတ်မကြီးသော အိမ်ရာမှာ ထိပ်တန်း ဦးစားပေးဖြစ်သော်လည်း၊ ရန်ပုံငွေများသည် လုပ်ငန်းနှင့် ယဉ်ကျေးမှုဆိုင်ရာ ဖယ်ရှားပစ်ခြင်း ဖိအားများကိုလည်း တားဆီးပေးနိုင်သည်မှာ ရှင်းလင်းသိသာပါသည်။

ဟန်ချက်ညီမှုကို ဖန်တီးရန်နှင့် သက်ရောက်မှုကို အမြင့်ဆုံးမြှင့်ရန် ဖယ်ရှားပစ်မှု ဆန့်ကျင်ရေး ရန်ပုံငွေ၏ အကြီးဆုံးမှ အသေးဆုံး အကြံပြု ခွဲဝေသတ်မှတ်မှုမှ ဦးစားပေး ရည်ရွယ်ချက်များကို ဖော်ပြထားသည်။

**1. စရိတ်မကြီးသော အိမ်ရာ**

- ◆ လက်ရှိ စရိတ်နည်း ဈေးကွက်နှုန်း အငှား အိမ်ရာမှာ စရိတ်သက်သာပါက ဝယ်ယူပြီး ၎င်းကို ကာလရှည် တတ်နိုင်မှု သတ်မှတ်ချက်များ (99 နှစ်) နှင့် ဒေသန္တရ အလယ်အလတ် ဝင်ငွေကို အသုံးပြုခြင်းထက် ဖယ်ရှားခံရမှု အန္တရာယ်ရှိသည့် ဒေသန္တရ နေထိုင်သူများက တတ်နိုင်သော ငှားရမ်းခများဖြင့် ထိန်းညှိထားသော စရိတ်မကြီးသည့် အိမ်ရာအဖြစ်သို့ ပြောင်းလဲပါ။ ဖြစ်နိုင်ပါက ယိုယွင်းနေသောနှင့် စွန့်ပစ်ထားသော အဆောက်အအုံများကို ဝယ်ယူခြင်းနှင့် ပြုပြင်မွမ်းမံခြင်းဖြင့် နှစ်အလိုက် တိုးတက်ရေးကို ဦးစားပေးပါ။
- ◆ အထက်တွင် ဖော်ပြထားသော အလားတူ ကာလရှည် တတ်နိုင်မှုဖြင့် မိသားစုများစွာနှင့် အစုံသုံး စရိတ်မကြီးသော အိမ်ရာအသစ်ကို ဆောက်လုပ်ပါ။ ဆောက်လုပ်ရေးအသစ်သည် ဒေသန္တရ နေထိုင်သူများ၏ အိမ်ထောင်စု အရွယ်အစားများနှင့် အိမ်ရာ လိုအပ်ချက်များကို ထင်ဟပ်စေရမည်။
- ◆ ချမ်းသာကြွယ်ဝမှု တည်ဆောက်ခြင်းသို့ ရေးသွင်းချက်ပွိုင့်တစ်ခု ပေးအပ်ရန် ဝင်ငွေနည်း BIPOC အိမ်ထောင်စုများ တတ်နိုင်သော အိမ်ပိုင်ရှင် အခွင့်အလမ်းများအတွက် အငှား အိမ်များကို ဆောက်လုပ် သို့မဟုတ် ပြောင်းလဲပါ (ပြန်ကြံနေသော အိမ်များ၊ တိုက်တန်းများနှင့် မိသားစုများစွာ ယူနစ်များ)။ အိမ်ထောင်စု ပြည့်စုံကြွယ်ဝမှုကို ဖန်တီးနေစဉ် တာရှည်ခံသော တတ်နိုင်မှုနှင့် လူမှုအသိုင်းအဝိုင်း ချမ်းသာကြွယ်ဝမှုကို ဖန်တီးရန် ကော်ပိုရိတ် ဘုံတန်းတူညီမှု နမူနာပုံစံများကို ရေးဆွဲနိုင်ပါသည် သို့မဟုတ် အိမ်ထောင်စု ပြည့်စုံကြွယ်ဝမှုကို ဖန်တီးရန် တစ်ဦးချင်း တန်းတူညီမှု နမူနာပုံစံများကို အသုံးပြုနိုင်ပါသည်။

**2. BIPOC-ပိုင်ဆိုင်သော လုပ်ငန်းများ**

- ◆ အခြားအရာများစွာအနက် လစာစာရင်း၊ စက်ကိရိယာ ငှားရမ်းမှုနှင့် မြေငှားစာချုပ်များကဲ့သို့ အရာများအတွက် အရည်အသွေးမီ စရိတ်နည်း ချေးငွေများ အပါအဝင် ရင်းမြစ်များ ပံ့ပိုးပေးပါ။ လုပ်ငန်းစတင်ပြီး တိုးတက်ကောင်းမွန်စေရန် နည်းပညာ အကူအညီနှင့် အိမ်ငှား တိုးတက်ကောင်းမွန်ရေးများအတွက် ထောက်ပံ့ကြေးများ အစရှိသည်တို့ပေးပါ။
- ◆ ဈေးကွက်အောက် နည်းသည့် အိမ်ငှားခများဖြင့် စရိတ်မကြီးသော လုပ်ငန်းနေရာသစ်တစ်ခု တည်ဆောက်ပြီး ရှိနေသည့်နေရာကို ထိန်းသိမ်းထားရန် ငွေလုံးငွေရင်း ရယူနိုင်မှုအပြင် ပေါ်ထွက်လာသောနှင့် တိုးချဲ့ထားသော လုပ်ငန်းများအတွက် နည်းပညာဆိုင်ရာ အထောက်အပံ့ပေးပါ။

**3. လက်ငင်း BIPOC နေထိုင်သူ ဖယ်ရှားပစ်ခြင်းကို လျော့ချပါ**

- ◊ ဝင်ငွေနည်းသော အိမ်ငှားများနှင့် အိမ်ပိုင်ရှင်များအတွက် ငွေသား အထောက်အပံ့၊ အိမ်ငှားခ သို့မဟုတ် ပေါင်နှံစာချုပ် သက်သာခွင့်ပေးငွေနှင့် အသုံးအဆောင် အထောက်အပံ့ ကမ်းလှမ်းပါ။
- ◊ ဝင်ငွေနည်း ကာလရှည်ကြာ အိမ်ပိုင်ရှင်များအတွက် အိမ်ရာခွန် သက်သာခွင့်ပေးငွေနှင့် တာဝန်အရ အခွန်များအတွက် ပေးငွေကို ပြဋ္ဌာန်းပါ။
- ◊ ဝင်ငွေနည်း အိမ်ငှားများနှင့် အိမ်ပိုင်ရှင်များအတွက် အသုံးအဆောင် အထောက်အပံ့ ကမ်းလှမ်းပါ။

**4. အရည်အသွေးမြင့် အလုပ်များ**

- ◊ အလုပ်သင်ကာလများ၊ အလုပ်ဆိုင်ရာ သင်တန်းပေးမှုနှင့် အလုပ်အကိုင်သို့ စနစ်တကျ အတားအဆီးများကို ကြိုတွေ့နေရသည့် BIPOC လုပ်သားများအတွက် ရှင်သန်နေထိုင်ရန် လုပ်အားခ လုံလောက်သည့် အလုပ်များအတွက် အလုပ်အကိုင်သို့ သက်မွေးဝမ်းကျောင်း လမ်းကြောင်းများကို ထောက်ပံ့သည့် ဝန်ထမ်းအင်အားစု ပရိုဂရမ်များကို ဖန်တီးပြီး တိုးချဲ့ပါ။
- ◊ ဝန်ဆောင်မှု အလုပ်များအတွက် အပါအဝင် နေပျော်သော မိသားစု လုပ်အားခများနှင့် အကျိုးခံစားခွင့်များဖြင့် အလုပ် အရည်အသွေးကို တိုးမြှင့်ပါ။
- ◊ အထူးသဖြင့် အရည်အသွေးမြင့် အလုပ်များရှိသည့် လုပ်ငန်းနယ်ပယ်များနှင့် လူမျိုးရေးအရ တရားမျှတမှုမရှိသော ဝန်ထမ်းအင်အားစုများတွင် အရည်အသွေးကောင်းသော သက်မွေးဝမ်းကျောင်း လမ်းကြောင်း၊ နေပျော်သော လုပ်အားခရသည့် အလုပ်များအတွက် အတားအဆီးများကို ဖယ်ရှားပါ။

**5. ယဉ်ကျေးမှုဆိုင်ရာ မှီတွယ်ရာများ**

- ◊ ကိုယ်ပိုင်နေရာကို ဝယ်ယူခြင်း သို့မဟုတ် ပိုင်ဆိုင်ထားပြီးဖြစ်သည့် နေရာတစ်ခုကို တိုးချဲ့ခြင်း သို့မဟုတ် တိုးမြှင့်ခြင်းဖြင့် ကာလရှည် တည်မြဲမှုကို ဖန်တီးရန် ယဉ်ကျေးမှုဆိုင်ရာ မှီတွယ်ရာများအဖြစ် ပြုမူနေသည့် BIPOC က မောင်းနှင်သော အမြတ်မယူသည့် အဖွဲ့အစည်းများအတွက် ငွေလုံးငွေရင်း ပံ့ပိုးပါ။

**6. မြေယာဘဏ်**

- ◊ အဆောက်အဦ၏ အနာဂတ် အသုံးပြုမှုကို အသိပေးပြီး လမ်းညွှန်မည့် အထူးသဖြင့် ဖယ်ရှားခံရမှု အန္တရာယ်အရှိဆုံး လူများဖြစ်သည့် ဦးစားပေး လူစုများ၏ အကျိုးခံစားခွင့်အတွက် ဆုပ်ကိုင်ထားရမည့် မြေယာကို ဝယ်ယူပါ။ အဆောက်အဦများ၏ အနာဂတ် အသုံးပြုမှုသည် ဖယ်ရှားပစ်မှု ဆန့်ကျင်ရေး ရန်ပုံငွေ၏ သတ်မှတ်ချက်များနှင့် ဦးစားပေးမှုများကို ဖြေရှင်းရပါမည်။
- ◊ လက်တွေ့စွန့်ပစ်ထားသည့် မြေယာ ဝယ်ယူမှုကို အလေးပေးပါ။
- ◊ နုတ်ရွေးခွင့်ပိတ်ပင်ခြင်း ကပ်ဘေးကြောင့် ဒုက္ခရောက်နေသည့် ကာလရှည် BIPOC နေထိုင်သူများအတွက် အိမ်ပိုင်ဆိုင်မှု ဆောက်လုပ်ရေး အသစ်များ ဖန်တီးရန် နုတ်ရွေးခွင့်ပိတ်ပင်ခြင်း၊ ဖမ်းဆီးခြင်း၊ လေလံပွဲများ အစရှိသည်တို့ကို ရင်ဆိုင်နေရသည့် အဆောက်အအုံများကို ဝယ်ယူပါ။

**7. လူမှုအသိုင်းအဝိုင်း အင်အားနှင့် လုပ်နိုင်စွမ်း(ကြည့်ရန် [လူမှုအသိုင်းအဝိုင်း လုပ်နိုင်စွမ်း တည်ဆောက်မှု ရန်ပုံငွေ ဖော်ပြချက်](#))**

- ◊ အောင်မြင်သော BIPOC က ဦးဆောင်ပြီး BIPOC က အလုပ်အကျွေးပြုနေသော လူမှုအသိုင်းအဝိုင်း အခြေပြု အဖွဲ့အစည်းများကို ပံ့ပိုးရန် ရန်ပုံငွေများ ထောက်ပံ့ပါ။

**8. အိမ်ငှားနှင့် အိမ်ရှင် အခွင့်အရေးများကို အားပြည့်ပါ**

- ◊ နှင်ထုတ်မှု၊ နုတ်ရွေးခွင့်ပိတ်ပင်ခြင်း ရင်ဆိုင်နေရသည့် သို့မဟုတ် အတင်းအကျပ်ဝယ်ခိုင်းသော လက်တွေ့ အလေ့အကျင့်များ ကြိုနေရသည့် အိမ်ငှားများနှင့် အိမ်ပိုင်ရှင်များအတွက် ဥပဒေနှင့် ငွေကြေးဆိုင်ရာ အကူအညီပေးပါ။
- ◊ အိမ်ငှားနှင့် အိမ်ရှင် အသိပညာပေးရေးနှင့် ကမ်းလင့်ထောက်ကူရေးကို ထောက်ပံ့ပါ။
- ◊ အဆောက်အဦများကို ဝယ်ယူခြင်းနှင့် ၎င်းတို့အား အရည်အသွေးမီ အိမ်ရာ စံနှုန်းများသို့ ယူဆောင်လာခြင်းတွင် ဦးစားပေး လူဦးရေ အိမ်ငှားများကို ထောက်ပံ့ပါ။

4. **ဟန်ချက်ညီသော ခွဲဝေသတ်မှတ်မှု ဦးစားပေးမှုများ**- ဖယ်ရှားပစ်ခြင်း ဖိအားရင်ဆိုင်နေရသည့် လူများအပေါ် လူမျိုးရေး ခြားနားချက်များသည် စနစ်တကျ လူမျိုးရေးခွဲခြားမှု၊ အသင်းအဖွဲ့ဆိုင်ရာ မူဝါဒများ ကွန်ရက်၊ ပရိုဂရမ်များနှင့် BIPOC ထက်စာလျှင် လူဖြူများအတွက် ပိုအလုပ်ဖြစ်သည့် လုပ်ထုံးများကြောင့် ဖြစ်ရပါသည်။ ဖယ်ရှားပစ်ခြင်း ဖိအားများကို ပြေပျောက်စေခြင်းသည် စနစ်အများအနှံ့တွင် ညှိနှိုင်းထားပြီး ဟန်ချက်ညီသည့် ရင်းနှီးမြှုပ်နှံမှုများ လိုအပ်ပါသည်။ ကူညီသူများက ငွေကြေးထောက်ပံ့မှုကို ခွဲဝေသတ်မှတ်ပုံအကြောင်း မေးမြန်းသည့် စစ်တမ်း၏ ရလဒ်များအတွက် နောက်ဆက်တွဲ II ကို ကြည့်ပါ။



ပုံ 7။ လူမျိုးရေး တန်းတူညီမျှ ကူညီသူ Jasmine Willis က ဖန်တီးထားသည့် သရုပ်ဖော်ပုံ

1. **စနစ်များ အပြောင်းအလဲ ဦးစားပေးမှုများ**- အသင်းအဖွဲ့များအနှံ့တွင် မူဝါဒ၊ လုပ်ထုံးများနှင့် အသုံးချမှုတွင် အပြောင်းအလဲများသည် စနစ်များ သို့မဟုတ် အကြောင်းရင်း၊ အဆင့်တွင် ဖယ်ရှားပစ်မှု ဆန့်ကျင်ရေးကို ဖြေရှင်းခြင်းဖြင့် ဖယ်ရှားပစ်မှု ဆန့်ကျင်ရေး ရန်ပုံငွေများ၏ သက်ရောက်မှုကို ပိုကြီးစေပါမည်။ ဤအပြောင်းအလဲများကို Austin မြို့တော်၊ Austin Transit အစုစပ်လုပ်ငန်းနှင့် Capital Metro တို့က ပြုလုပ်ရမည်ဖြစ်ပြီး ဖယ်ရှားပစ်မှု ဆန့်ကျင်ရေး ရန်ပုံငွေ အပြင်ဘက်မှ ပေးချေရမည်။





မျှော်မှန်း  
ချက်နှင့်  
လူမျိုးရေး  
တန်းတညီမအတွက်  
စေ့ဆော်မှုများ

# အခန်း 2- လူမျိုးရေး တန်းတူညီမျှအတွက် မျှော်မှန်းချက်နှင့် စေ့ဆော်မှုများ

မည်သူကမျှ ဖယ်ရှားမခံရဘဲ transit နှင့် လူမှုအသိုင်းအဝိုင်း အဆောက်အဦတွင် ဤရင်းနှီးမြှုပ်နှံမှုကြောင့် လူတိုင်းက ရှင်သန်နေထိုင်နိုင်သောအခါ Project Connect အတွက် မျှော်မှန်းချက် အောင်မြင်ပါသည်။

## မျှော်မှန်းချက်နှင့် ရည်မှန်းချက်

မမျှတမှုများကို ဖယ်ရှားရန် အလိုရှိသည့် တန်းတူညီမျှသော ရလဒ်နှင့် မဟာဗျူဟာများကို ချမှတ်ခြင်းက လူမျိုးရေးဆိုင်ရာတန်းတူညီမျှဖယ်ရှားပစ်မှုဆန့်ကျင်ရေး အစီအမံ၏ အလွန်အရေးကြီးသော အစိတ်အပိုင်းငယ်များ ဖြစ်သည်။ အောက်ပါတို့မှာ အစီအမံ အသုံးပြုမှုအတွက် မျှော်မှန်းချက်နှင့် ရည်မှန်းချက် ထွက်ဆိုချက်တစ်ခု ဖြစ်ပါသည်။

### မျှော်မှန်းချက်

Austin သည် ၎င်း၏ ကြိုကြိုခံသော လူမှုအသိုင်းအဝိုင်းများနှင့် အားလုံးပါဝင်သော ရပ်ကွက်များအပြင် ၎င်း၏ စီးပွားရေးနှင့် လူမျိုးရေးဆိုင်ရာ မတူကွဲပြားမှုအတွက် မြို့တော်၏ ဆန်းသစ်တီထွင်မှုရှိပြီး စွန့်ခွဲတီထွင်သော စိတ်ဓာတ်ကို အားဖြည့်ပေးသည့် အခြေခံအုတ်မြစ်အဖြစ် နာမည်ကြီးသည်ဟု ကျွန်ုပ်တို့ မှတ်ယူပါသည်။ Austin အနေဖြင့် ဝင်ရောက်လာသည့် တိုင်းရင်းသား အုပ်စုများ၊ BIPOC ပြောင်းရွှေ့မှုအသစ်များအားလုံးကို ကြိုဆိုပြီး ၎င်း၏ ဒေသခံနှင့် ကာလရှည် BIPOC နေထိုင်သူများ၊ လုပ်ငန်းများနှင့် လူမှုအသိုင်းအဝိုင်း အဖွဲ့အစည်းများကို တန်ဖိုးထားသည့် မြို့အဖြစ် မှတ်ယူပါသည်။ လူမျိုး သို့မဟုတ် ရည်ရွယ်ချက်များကို ထည့်မစဉ်းစားဘဲ Austin တွင် နေထိုင်သည့် ကျွန်ုပ်တို့အားလုံးက ကျွန်ုပ်တို့၏ အနာဂတ်များကို ဆုံးဖြတ်ရန် အင်တိုက်အားတိုက် ကြိုးပမ်းနိုင်သည့် အနာဂတ်တစ်ခုကို ကျွန်ုပ်တို့ မြင်တွေ့ရပါသည်။

Project Connect အောင်မြင်ပါက မည်သူကမျှ ဖယ်ရှားခံရခြင်းမရှိဘဲ လူတိုင်း ရှင်သန်နိုင်သည့် မိမိတို့၏ လူမှုအသိုင်းအဝိုင်းများအတွက် မှတ်ယူထားသည့်အရာများနှင့် မိမိတို့၏ ရပ်ကွက်များနှင့် ပတ်သက်၍ မိမိတို့နှစ်သက် သဘောကျသည့်အရာများအကြောင်း ကူညီပေးသူ ဆွေးနွေးမှုများအတွင်း ဤမျှော်မှန်းချက်ကို ချမှတ်ခဲ့သည်။

*Sea bonito vivir en una comunidad, libre de diferencias raciales, religión, políticas, social, compartiendo y ayudándonos unos con otros, transparencia política, que el salario de los trabajadores sea justo y equilibrado al esfuerzo físico, no importando idiomas ni nacionalidades. Un lugar feliz todo un cuento de hadas.*  
– Lesbia Ramos, Racial Equity Catalyst

### ရည်မှန်းချက်

ဖယ်ရှားခံရမှု အန္တရာယ်ရှိသည့် BIPOC လူမှုအသိုင်းအဝိုင်းများအတွက် တာဝန်ခံရင်း လူအများ၊ လုပ်ငန်းများနှင့် လူမှုအသိုင်းအဝိုင်း အဖွဲ့အစည်းများ ဖယ်ရှားခံမှုမှ ကာကွယ်ပေးခြင်း၊ ဖယ်ရှားခံထားရသူများ ပြန်လှာရန် အခွင့်အရေးများ ပေးခြင်း၊ အိမ်ထောင်စုများတွင် သင့်တင့်လျောက်ပတ်သော အရွယ်အစားနှင့် ဈေးနှုန်းမှန်သည့် အိမ်ရာရှိကြောင်း သေချာစေခြင်း၊ လူအများတွင် သင့်တင့်လျောက်ပတ်သော လုပ်အားခရသည့် အလုပ်များ ရှိကြောင်းနှင့် ကျွန်ုပ်တို့၏ ရပ်ကွက်များသည် ဘေးကင်းပြီး ကျန်းမာရေးနှင့်ညီကြောင်း သေချာစေခြင်းဖြင့် ဤမျှော်မှန်းချက်ကို ကျွန်ုပ်တို့ ဖြစ်မြောက်အောင် လုပ်ပါမည်။

ဖယ်ရှားခံရမှု အန္တရာယ်အရှိဆုံး လူများသည် Project Connect ရင်းနှီးမြှုပ်နှံမှုများကြောင့် ဖယ်ရှားခံရခြင်းမရှိဘဲ ယင်းကြောင့် ရှင်သန်နိုင်ကြောင်း သေချာစေရန် ဤရည်မှန်းချက် ကြေညာချက်ကို မဟာဗျူဟာများနှင့်ပတ်သက်၍ ကူညီပေးသူ ဆွေးနွေးမှုများအတွင်း ရေးဆွဲခဲ့သည်။

ပံ့ပိုးမှု	စိမ်းစိုပြီး သဘာဝအပြည့်ရှိ	ရေကန်	မိသားစုများဆိုင်ရာ လုပ်ဆောင်ချက်များ
တိတ်ဆိတ်မှု	လူမှုအသိုင်းအဝိုင်းပွဲများ	တောလမ်း	သစ်ပင်၊ ပန်းပင်
Transit	အိမ်နီးချင်းများ	သက်သောင့်သက်သာရှိ	မိသားစုအနားရှိနေခြင်း
မိသားစု ချစ်ကြည်ရေး	လမ်းလျှောက်ခြင်း	Quinceneara အလေ့အထ	ကျေးလက် - မြို့ပေါ်
ဘုရားကျောင်းတက်ခြင်း	Bipoc လူထုများ	လူမှုအသိုင်းအဝိုင်း	အဆင်ပြေသော
ဘေးကင်းရေး	သဘာဝနှင့် ရေ	မတူကွဲပြားမှု-တိုင်းရင်းသား	တိုက်ခန်း
လူဖြူမဟုတ်သူများ	Bipoc	အိမ်နီးချင်းများနှင့်အတူ	လုပ်ဆောင်ချက်
		မျှဝေခြင်း	
ယဉ်ကျေးမှုစုံ	စစ်မှန်သော ပိုင်ဆိုင်မှု	ရင်းနှီးကျွမ်းဝင်သော	ကျွန်ုပ်၏ လူများ
ဂီတနံရံဆေးပန်းချီများ	လှပသော ရှုခင်း	လူမှု-စီးပွားရေး မတူကွဲပြားမှု	မတူကွဲပြားမှု
ခင်းကျင်းပြသမှု			
အိမ်နီးချင်းများနှင့် စကားပြောခြင်း	ဘေးကင်းလုံခြုံမှု	ယဉ်ကျေးမှု	အားကစား ဆော့ကစားခြင်း
မိသားစု	ချစ်ခြင်း	အခြားကလေးများ	အားကောင်းသော
		အနားရှိနေခြင်း	
ကလေးများဆိုင်ရာ ဂုဏ်ပြုမှုများ	အစားအစာ	လမ်း တုံ့ပြန်လုပ်ဆောင်မှုများ	မိသားစုများ
			ယဉ်ကျေးမှုဗေဒ

ပုံ 8. Word cloud ၏ တုံ့ပြန်ဖြေရှင်းရေးချက်များ- "သင့်ရပ်ကွက်နဲ့ ပတ်သက်လို့ ဘယ်အချက်ကို သင်အနှစ်သက်ဆုံးလဲ။" (ခရက်ဒစ်- ကူညီပေးသူ ဆွေးနွေးမှုများ)

နိုင်ငံရေး	ဝန်ဆောင်မှုများ၏ စရိတ်သက်သာမှု	စီစဉ်ကျင်းပထားသော	မြို့တော် မြေအသုံးပြုမှု	လုပ်အားခ
ငွေကြေးထောက်ပံ့ခြင်း	အခမဲ့ သာယာအဆင်ပြေမှုများ	ငွေကြေး ထောက်ပံ့မှု	လူမှုအသိုင်းအဝိုင်း အထောက်အကူ	ရဲများ
ရဲများကို ငွေကြေးထောက်ပံ့မှုရပ်ပါ	နေထိုင်စရိတ်	ရန်ပုံငွေ ခွဲဝေသတ်မှတ်မှုများ	ယဉ်ကျေးမှုဆိုင်ရာ မတူကွဲပြားမှု	မြေရာ ယုံကြည်မှုများ
အခွန်ပြောင်းလဲရေး	ကျွန်ုပ်တို့၏ အိမ်ရာ ပရောဂျက်	ငွေကြေးရင်းမြစ်များ	အခွင့်အရေးများကို ကာကွယ်ခြင်း	နောက်ထပ် ငွေကြေး ရနိုင်ရန်
				ကျွန်ုပ်တို့ ကူညီပါ
တည်မြဲမှု	အလုပ်အကိုင်	ပတ်ဝန်းကျင်ဆိုင်ရာ	ကိုယ်စားပြုမှု	အတွေးစုံလင်သော ရင်းနှီးမြှုပ်နှံမှု
အလုပ်များ	ဆက်သွယ်ပြောဆိုရေး	ပင်မနေရာများ	တိုးမြှင့်ထားသော ဝင်ငွေ	အိမ်ငှား အကူအညီ
စီးပွားရေး ရွှေ့ပြောင်းနိုင်မှု	ကမ္ဘာအနှံ့ ကျန်းမာရေးစောင့်ရှောက်မှု	စိတ်ဝင်စားမှုများ	ပိုင်ဆိုင်မှု	ငွေကြေးထောက်ပံ့မှုဖျက်သိမ်းပါ
အဆင့်မြင့်မွမ်းမံပြင်ဆင်ခြင်း မပြုရေး	မျှတရေး	အိမ်ငှားခကို ပုံမှန်ဖြစ်စေရန်	စာနာကြည့်ခြင်း	အားလုံးအတွက် အိမ်ရာ
ပေါင်းစည်းညီညွတ်မှု	ဝင်ငွေနည်း အိမ်ရာ	တာဝန်ခံမှု	သွေးစည်းညီညွတ်မှု	ငွေကြေး
လူမျိုးရေးခွဲခြားမှုဆန့်ကျင်ရေး	လူမှုအသိုင်းအဝိုင်း အင်အား	တုံ့ပြန်မှု အခွင့်အလမ်း	ဖွင့်ဟထုတ်ပြောသံ	
လူမှုအသိုင်းအဝိုင်း ချိတ်ဆက်လုပ်ကိုင်ရေး	အိုးအိမ် အခွန်နှုန်းထား ကန့်သတ်မှု	ငွေကြေးဆိုင်ရာ တန်းတူညီမှု	အစားလျော်ကြေးများ	
လူ့အခွင့်အရေးအဖြစ် အိမ်ရာ	အိမ်ငှား၏ ဝယ်ယူပိုင်ခွင့်	လူမျိုးရေး တန်းတူညီမှု	လေးစားမှု	
ကိုယ်ပိုင်အလုပ်	ရာဇဝတ်မှုကျူးလွန်ခြင်းကို	ဝင်ငွေ - ကန့်သတ်ထားသော	ဖျက်သိမ်းပါ	
	အဆုံးသတ်ခြင်း	အိမ်ရာ		
ကန့်သတ်ထားသော တန်းတူညီမှု	ရင်းနှီးမြှုပ်နှံမှု	မျှတသော အခွင့်အလမ်း	Cmynidad	
သမဝါယမ				
အကြင်နာမေတ္တာ	ကာကွယ်မှုနှင့် ဝန်ဆောင်မှုများ	ငွေကြေးဆိုင်ရာ	ထောက်ပံ့ငွေများ	
		ရင်းနှီးမြှုပ်နှံခြင်း		
ကျန်းမာရေးစောင့်ရှောက်မှု	အိမ်ထောင်စုများကို တည်မြဲစေခြင်း	လူမှုအသိုင်းအဝိုင်းနှင့်	အိမ်ရာ	
		အဆက်အသွယ်		

ပုံ 9။ Word cloud ၏ တုံ့ပြန်ဖြေရှင်းရေးချက်များ- "ဖယ်ရှားခံရမှု ဖြစ်စေတဲ့အရာတွေအတွက် ဖြေရှင်းနည်းတွေက ဘာတွေလဲ။ ဘာတွေက လူမှုအသိုင်းအဝိုင်းတွေအနေနဲ့ မြို့တော် တိုးတက်လာတဲ့အခါ ဖယ်ရှားခံရမယ့်အစား ရှင်သန်နိုင်ဖို့ ကူညီလဲ။" (ခရက်ဒစ်- ကူညီပေးသူ ဆွေးနွေးမှုများ)

## လူမျိုးရေး တန်းတူညီမှု ဖြစ်စေသည့်အရာများ

ဤမျှော်မှန်းချက် အောင်မြင်ခြင်းနှင့် ရည်မှန်းချက်ကို လက်တွေ့လုပ်ဆောင်ခြင်းက (1) ကြံ့ခိုင်သော လူမှုအသိုင်းအဝိုင်းများနှင့် လူအများအပြင် (2) တန်းတူညီသော အခွင့်အလမ်းများရှိသည့် နေရာများအပေါ် ရေရှည် အလေးထားမှုနှင့် ၎င်းတို့အတွက် ရင်းနှီးမြှုပ်နှံမှု လိုအပ်သည်။

- **ကြံ့ကြံ့ခိုင်သော လူမှုအသိုင်းအဝိုင်းများနှင့် လူအများ-** ဖယ်ရှားခံရမှု ဖိအားများကို ရင်ဆိုင်ရသောအခါ တည်ငြိမ်မှုနှင့် ဒဏ်ခံနိုင်မှုရှိသည့် လူများနှင့် လူမှုအသိုင်းအဝိုင်းများသည် ပိုကောင်းစွာ တွေ့ကြုံရသည်။ လူမျိုး၊ တိုင်းရင်းသား သို့မဟုတ် နောက်ခံသမိုင်းကြောင်းကို ထည့်မစဉ်းစားဘဲ လူအများက အရည်အသွေးမြင့် အလုပ်များနှင့် ငွေကြေးဖူလုံမှု၊ ယဉ်ကျေးမှုအရ သင့်လျော်သော ကုန်ပစ္စည်းများ၊ ဝန်ဆောင်မှုများနှင့် အထောက်အပံ့များအပြင် ယဉ်ကျေးမှုများစွာ ပါဝင်မှုကို ထောက်ပံ့သည့် ခိုင်မာသော လူမှုရေး ကွန်ရက်များ ရှိနိုင်သည့် ပကတိအတိုင်းရှိသော လူမှုအသိုင်းအဝိုင်းများတွင် ပိုကောင်းသော ရလဒ်များ ရှိပါသည်။
- **တန်းတူညီသော အခွင့်အလမ်းများဖြင့် နေရာကောင်းများ-** ရပ်ကွက်အားလုံးက ကျန်းမာရေးနှင့်ညီပြီး ဘေးကင်းကာ ပါဝင်မှုကို အားပေးသည့် ပြည့်စုံကြွယ်ဝမှု၏ အဓိက အဆုံးအဖြတ်များအတွက် နေထိုင်သူများအား အခွင့်အလမ်းပေးသည့် မြို့တော်တစ်ခု။

ဘေးဒုက္ခများ လျော့ပါးစေရန်နှင့် ဦးစားပေး လူစုများအတွက် တန်းတူညီသော ရလဒ်များ တိုးတက်စေရန် ဒီဇိုင်းရေးဆွဲထားသည့် လူမျိုးရေး တန်းတူညီမှု ဖြစ်စေသည့်အရာခြောက်ခုဖြင့် လူမျိုးရေး တန်းတူညီမှု အစီအမံကို ဖော်ဆောင်ထားသည်။ ရင်းမြစ်များကို တန်းတူညီစွာထက် မျှတစွာ ဖြန့်ဝေခြင်းက တန်းတူညီသော ရလဒ်များ ထုတ်လုပ်ရန် လိုအပ်ပါသည်။ လိုအပ်ချက်အများဆုံးရှိနေသည့် သီးခြား ရပ်ကွက်များထံ ပစ်မှတ်ထားသော်လည်း အဆိုပါ စေ့ဆော်မှုများသည် မြို့အနှံ့ရှိ ရပ်ကွက်အားလုံးကို အကျိုးပြုပါမည်။ အချို့သော စေ့ဆော်သည့်အရာများသည် လူမည်း လူငယ်များကြား အလုပ်လက်မဲ့မှုကဲ့သို့ အကြီးမားဆုံး ခြားနားချက်များရှိသည့် သီးခြား ဦးစားပေး လူစုများကို ပစ်မှတ်ထားရမည်။ ဖယ်ရှားခံရမှု ဖိအားများ လျော့ချခြင်းသည် ဟန်ချက်ညီသော ပုံစံဖြင့် အဆိုပါ စေ့ဆော်မှုအားလုံးကို အကောင်အထည်ဖော်မှု လိုအပ်ပါမည်။

ပထမဆုံး စေ့ဆော်မှုသုံးခုကို ရှေ့တိုးလုပ်ဆောင်ရန် မဟာဗျူဟာများနှင့်ပတ်သက်၍ ကူညီသူများ၏ ပိုလေးနက်သော ဆွေးနွေးမှုများကို ဖော်ပြချက်များအောက်ရှိ ပုံဖော်စာရင်း စကားလုံးတွင် သိမ်းထားသည်။

					
<b>စေ့ဆော်မှု တစ်-</b> လူနေရပ်ကွက်ဆိုင်ရာ၊ စီးပွားရေးနှင့် လူမှုအသိုင်းအဝိုင်း ဖယ်ရှားပစ်ခြင်းကို ကြိုတင်ကာကွယ်ပါ	<b>စေ့ဆော်မှု နှစ်-</b> စီးပွားရေး ရွှေ့ပြောင်းနိုင်မှုနှင့် အခွင့်အလမ်းကို တိုးမြှင့်လုပ်ဆောင်ပါ	<b>စေ့ဆော်မှု သုံး-</b> ဒေသန္တရ ယဉ်ကျေးမှုဆိုင်ရာ အဖိုးတန်ပစ္စည်းများဖြင့် တည်ဆောက်ပါ	<b>စေ့ဆော်မှု လေး-</b> သွားလာရေး ရွှေ့ပြောင်းနိုင်မှုနှင့် ချိတ်ဆက်နိုင်စွမ်းကို အားပေးပါ	<b>စေ့ဆော်မှု ငါး-</b> ကျန်းမာရေးနှင့်ညီ ပြီး ဘေးကင်းသော ရပ်ကွက်များကို ဖွံ့ဖြိုးတိုးတက်စေပါ	<b>စေ့ဆော်မှု ခြောက်-</b> ရပ်ကွက်အားလုံးအတွက် တန်းတူညီသော ရယူခွင့်

ပုံ 10။ လူမျိုးရေး တန်းတူညီမှု ဖြစ်စေသည့်အရာများ





**စေ့ဆော်မှု တစ်- လူနေရပ်ကွက်ဆိုင်ရာ၊ စီးပွားရေးနှင့် လူမှုအသိုင်းအဝိုင်း  
ဖယ်ရှားပစ်ခြင်းကို ကြိုတင်ကာကွယ်ပါ**

ယဉ်ကျေးမှုအရနှင့် လူမျိုးရေးအရအပြင် စီးပွားရေးအရ မတူကွဲပြားသည့် နိုင်ငံတကာ မြို့တော်အဖြစ် ဆက်ရှိနေရန် Austin အတွက် လုပ်နိုင်စွမ်းက လူမှုအသိုင်းအဝိုင်းများ၊ ၎င်းတို့၏ အိမ်များအတွက် အလွန်အရေးကြီးသည့် ဖွဲ့စည်းတည်ဆောက်မှုများအတွက် ဖယ်ရှားပစ်မှု ဆန့်ကျင်ရေး ကတိကဝတ်၊

အခြေခံ ပစ္စည်းများ၊ ဝန်ဆောင်မှုများနှင့် အလုပ်များကို ပံ့ပိုးသည့် လုပ်ငန်းများနှင့် ထောက်ပံ့မှုပေးပြီး ယဉ်ကျေးမှုဆိုင်ရာ အထောက်အထားနှင့် ထိန်းသိမ်းထားရှိမှုကို ပံ့ပိုး အားကောင်းစေသည့် လူမှုအသိုင်းအဝိုင်း မှီတွယ်ရာများ ဖြစ်သည်။

၎င်းက အောက်ပါ တန်းတူညီသော အကျိုးရလဒ်များအတွက် ညှိနှိုင်းထားပြီး တိုးမြှင့်ထားသည့် အရေးစိုက်မှု လိုအပ်ပါသည်။

• **နေထိုင်ရာနေရာ ဖယ်ရှားခံရမှုကို ကြိုတင်ကာကွယ်ပါ-**

- ◆ **တိုးတက်မှုကို စီမံခန့်ခွဲပါ-**လူမှုအသိုင်းအဝိုင်း အပြောင်းအလဲ အကြီးစားဖြင့် သွယ်ဝိုက်၍ ဖယ်ရှားခံရနိုင်ခြေများမှ ဦးစားပေး လူစုများကို ကာကွယ်ထားနိုင်ရန် တိုးတက်မှုကို ညီမျှစွာ ဖြန့်ဝေပါ။
- ◆ **ဆုံးရှုံးမှုကို ကြိုတင်ကာကွယ်ပါ-**တိုးပွားလာသော အိမ်ရာ စရိတ်များနှင့် ဖြိုဖျက်မှု၊ ပြန်လည်ဆောက်လုပ်မှုနှင့် စရိတ်မကြီးသော အိမ်ရာ အထူးသဖြင့် မိသားစုနေအိမ်များကဲ့သို့ ပြောင်းလဲမှု၏ ဝန်ထုပ်ဝန်ပိုးများနှင့် အကျိုးခံစားခွင့်များကို တန်းတူညီစွာ ဖြန့်ဝေပါ။
- ◆ **စရိတ်မကြီးသော အိမ်ရာကို ဖန်တီးပြီး ထိန်းသိမ်းပါ-**အထူးသဖြင့် ကလေးများရှိသည့် မိသားစုများအတွက် အိမ်ငှားနှင့် အိမ်ရှင် အိမ်ရာစရိတ် ဝန်ထုပ်ဝန်ပိုးတွင် လူမျိုးရေး ခြားနားချက်များကို ပိတ်ပင်ပါ။ အိမ်ရာသည် လက်ရှိ နေထိုင်သူများအတွက် သင့်တင့်လျောက်ပတ်၊ ဘေးကင်းကာ သင့်လျော်သော အရွယ်အစားနှင့် ဈေးနှုန်းရှိရမည်ဖြစ်ကာ ကာလရှည်ကြာ စရိတ်တတ်နိုင်ရမည်။ ၎င်းတွင် အငှားနှင့် ကိုယ်ပိုင် အိမ်များ ပါဝင်သည်။
- ◆ **တိုးပွားလာသော ကုန်ကျစရိတ်များကို လျော့ပေါ့ပါ-**အိမ်ရာခွန်များ၊ စည်းကြပ်မှုများနှင့် ငွေချေးစာချုပ်များ၏ ဝန်ထုပ်ဝန်ပိုးများနှင့် အကျိုးခံစားခွင့်များကို ညီမျှစွာ ဖြန့်ဝေပါ။

• **စီးပွားဖြစ် ဖယ်ရှားမှုကို တားဆီးပါ-**

- ◆ **တိုးတက်မှုကို စီမံခန့်ခွဲပါ-**လူမှုအသိုင်းအဝိုင်း အပြောင်းအလဲ အကြီးစားကြောင့် သွယ်ဝိုက်၍ ဖယ်ရှားခံရနိုင်ခြေများမှ ဦးစားပေး လူစုများကို အလုပ်အကျွေးပြုသော လုပ်ငန်းများကို ကာကွယ်ထားနိုင်ရန် တိုးတက်မှုကို ညီမျှစွာ ဖြန့်ဝေပါ။
- ◆ **ဆုံးရှုံးမှုကို တားဆီးပါ-**ဦးစားပေး လူစုများကို အလုပ်အကျွေးပြုသည့် လုပ်ငန်းများက ပိုင်ဆိုင်သည့် စီးပွားဖြစ်နေရာ ငှားရမ်းမှုများနှင့် ဖြိုဖျက်မှုအပြင် ပြန်လည်တည်ဆောက်မှု၏ ဝန်ထုပ်ဝန်ပိုးများနှင့် အကျိုးခံစားခွင့်များကို တန်းတူညီစွာ ဖြန့်ဝေပါ။
- ◆ **စရိတ်မကြီးသော စီးပွားဖြစ် နေရာကို ဖန်တီးပါ-**ဦးစားပေး လူစုများကို အလုပ်အကျွေး ပြုနေသည့် လုပ်ငန်းများအတွက် စီးပွားဖြစ် နေရာများ၏ စရိတ် ဝန်ထုပ်ဝန်ပိုးတွင် လူမျိုးရေး ခြားနားချက်များကို ပိတ်ပင်ပါ။
- ◆ **ငွေလုံးငွေရင်း ရရှိမှု-**လုပ်ငန်းငယ်များ အထူးသဖြင့် BIPOC က ပိုင်ဆိုင်သော လုပ်ငန်းများအတွက် ငွေလုံးငွေရင်း ရရှိမှုတွင် လူမျိုးရေး ခြားနားချက်များကို ပိတ်ပင်ပါ။

♦ **တိုးပွားလာသော ကုန်ကျစရိတ်များကို လျော့ပေါ့ပါ-**အထူးသဖြင့် ဦးစားပေး ဦးစားပေး လူစုများကို အလုပ်အကျွေးပြုနေသည့် လုပ်ငန်းများအပေါ် မူဝါဒများ၊ ခွင့်ပြုချက်၊ အခွန်များနှင့် အဖိုးအခများ၏ ဝန်ထုပ်ဝန်ပိုးများနှင့် အကျိုးခံစားခွင့်များကို ညီမျှစွာ ခွဲဝေပါ။

• **လူမှုအသိုင်းအဝိုင်း ဖယ်ရှားခံရမှုကို ကြိုတင်ကာကွယ်ပါ-**

- ♦ **တိုးတက်မှုကို စီမံခန့်ခွဲပါ-**လူမှုအသိုင်းအဝိုင်း၏ ရှုပ်ထွေးသော တည်ဆောက်ပုံမှာ ပကတိအတိုင်း ဆက်ရှိနေပြီး ဦးစားပေး လူစုများအနေဖြင့် ရှိနေသည့် နေရာ၌ ရှင်သန်နိုင်စွမ်း ရှိနေစေရန် အလို့ငှာ အခွင့်အလမ်း ရှိပိုင်ခွင့်ကို တိုးမြှင့်ရန် တိုးတက်မှုကို တန်းတူညီစွာ ဖြန့်ဝေပြီး ပစ်မှတ်ထား တိုးမြှင့်မှုများ ပြုလုပ်ပါ။
- ♦ **ဆုံရှုံးမှုကို တားဆီးပါ-**ပကတိအတိုင်းရှိသော လူမှုအသိုင်းအဝိုင်း၏ ဤကဲ့သို့ အဓိကကျသော အစိတ်အပိုင်းများ ဖြိုဖျက်ခံရမှု၊ ဖယ်ရှားခံရမှု သို့မဟုတ် နှောင့်ယှက်ခံရမှု မဖြစ်စေရန် အလို့ငှာ မြင့်တက်လာသော ငှားရမ်းမှုများ၊ ဖြိုဖျက်မှုနှင့် ပြန်လည်ဆောက်လုပ်မှု၏ ဝန်ထုပ်ဝန်ပိုးများနှင့် အကျိုးခံစားခွင့်များကို တန်းတူညီစွာ ခွဲဝေပါ။
- ♦ **ယဉ်ကျေးမှုဆိုင်ရာ နှိပ်စက်မှုများ-**အလွန်အရေးကြီးသော ကုန်ပစ္စည်းများ၊ ဝန်ဆောင်မှုများ၊ ထောက်ခံမှုနှင့် ထောက်ပံ့မှုတို့ပေးပြီး လူမှုအသိုင်းအဝိုင်း၏ အသည်းနှလုံးဖြစ်သည့် လူမှုအသိုင်းအဝိုင်းက လုပ်ဆောင်ပေးသော ချမှတ်မှုများကို ထိန်းသိမ်းပြီး အားကောင်းလာစေပါ။
- ♦ **ယဉ်ကျေးမှုအရ သင့်လျော်သော ကုန်ပစ္စည်းများနှင့် ဝန်ဆောင်မှုများ-**ဦးစားပေး လူစုများကို အလုပ်အကျွေးပြုသည့် လုပ်ငန်းများနှင့် လုပ်ငန်းဌာနများကို ထိန်းသိမ်းပြီး အားကောင်းစေပါ။
- ♦ **ယဉ်ကျေးမှုဆိုင်ရာ လုပ်ငန်း-**ယဉ်ကျေးမှုဆိုင်ရာ လုပ်ငန်းအရပ်ဒေသများသည် ၎င်းတို့၏ လူမှုအသိုင်းအဝိုင်းများအတွက် စစ်မှန်သည့် အမှတ်သညာ ဖြစ်၍ ထိန်းသိမ်းပြီး အားပေးရမည်။
- ♦ **လူမှုရေး ကွန်ရက်များ-**“ကျေးရွာ” ကို အတူတကွ ဖွဲ့စည်းပါဝင်စေပြီး လူအများ၊ မိသားစုများနှင့် လူမှုအသိုင်းအဝိုင်းများကို ထောက်ပံ့သည့် သမားရိုးကျမဟုတ်သော ဆက်ဆံရေးကို ထိန်းသိမ်းပေးပြီး ဖျက်လိုဖျက်ဆီးလုပ်မှုမှ ကာကွယ်ပါ။

ဖယ်ရှားခံရမှုကို တားဆီးရန် မဟာဗျူဟာများ-  
ဖယ်ရှားပစ်မှု ဆန့်ကျင်ရေး ရန်ပုံငွေ ဦးစားပေးမှုများ





## စေ့ဆော်မှု နှစ်- စီးပွားရေး ရွှေ့ပြောင်းနိုင်မှုနှင့် အခွင့်အလမ်းကို တိုးမြှင့်လုပ်ဆောင်ပါ

ကျွန်ုပ်တို့၏ ခိုင်မာသော စီးပွားရေးတွင် လူအများ ထည့်ဝင်လုပ်ဆောင်ကာ အကျိုးခံစားခွင့်ရရန် လုပ်နိုင်စွမ်းအတွက် ထိရောက်သော သင်တန်းပေးမှုနှင့် လေ့ကျင့်ပို့ချမှု၊ ရှင်းလင်းသော သက်မွေးဝမ်းကျောင်း လမ်းကြောင်းများနှင့် အရည်အသွေးမြင့် သက်မွေးဝမ်းကျောင်းများ၊ ငွေကြေး ဖူလုံမှုနှင့် ပမာဏနှင့် အမျိုးအစားစုံဖြင့် စွန့်ဦးတီထွင်သော အခွင့်အလမ်းများရှိသည့် ဒေသန္တရ စီးပွားရေးအတွက် လက်ကမ်းကြိုဆိုမှုများ လိုအပ်ပါသည်။

၎င်းက အောက်ပါ တန်းတူညီသော အကျိုးရလဒ်များအတွက် ညှိနှိုင်းထားပြီး တိုးမြှင့်ထားသည့် အရေးစိုက်မှု လိုအပ်ပါသည်။

- **ထိရောက်သော အသိပညာပေးရေး-** မူကြိုမှ အလယ်တန်းနောက်ပိုင်းအထိ အဆင့်အားလုံးတွင် အသိပညာပေးရေးဆိုင်ရာ အောင်မြင်မှုနှင့် ဖြစ်ထွန်းမှုတွင် လူမျိုးရေး ခြားနားချက်များကို ပိတ်ပင်ပါ။
- **ငွေကြေးဆိုင်ရာ ဖူလုံမှု-** အလုပ်အကိုင်၊ လုပ်အားခများနှင့် အလုပ်နယ်ပယ်များတွင် လူမျိုးရေး ခြားနားချက်များကို ပိတ်ပင်ပါ။
  - ◊ **ကောင်းမွန်သော အလုပ်များ-** ရပ်ကွက်များရှိ လူအားလုံးအတွက် နေထိုင်ရန်လုံလောက်သော လုပ်အားခ၊ သက်မွေးဝမ်းကျောင်း လမ်းကြောင်း၊ မိသားစု ရေရှည်တည်မြဲစေသော အလုပ်များ (ဝန်ဆောင်မှု စီးပွားရေးတွင် အပါအဝင်) ကို တိုးမြှင့်ပါ။
  - ◊ **ထိရောက်သော သင်တန်းပေးမှု-** လူအားလုံးက သက်မွေးဝမ်းကျောင်း လမ်းကြောင်းအတိုင်း နေထိုင်ရန်လုံလောက်သော အလုပ်များသို့ ဝင်ရောက်နိုင်ပါသည်။
  - ◊ **လက်ကမ်းကြိုဆိုမှုများ-** သက်မွေးဝမ်းကျောင်း လမ်းကြောင်း၊ နေထိုင်ရန် လုံလောက်သော လုပ်အားခရသည့် အလုပ်များနှင့် အရည်အသွေးမြင့် သက်မွေးဝမ်းကျောင်းများသို့ အတားအဆီးများကို ဖယ်ရှားပါ။ လုပ်သား ခွဲခြားဆက်ဆံမှုကို တားဆီးပါ။ ဒေသ၏ ဝန်ထမ်းအင်အားစု၏ ကျယ်ပြန့်မှုနှင့် ရာထူးအဆင့်ဆင့်တွင် လူမျိုးရေး ခြားနားချက်များကို တားမြစ်ပါ။
- **ချမ်းသာကြွယ်ဝမှု-** ချမ်းသာကြွယ်ဝမှုတွင် လူမျိုးရေး ခြားနားချက်များကို ဖယ်ရှားပါ။ ချမ်းသာကြွယ်ဝမှုသည် အရေးပေါ် ဖြစ်ရပ်များကို တောင့်ခံနိုင်စေပြီး အရွယ်ရောက်ပြီးသူများနှင့် နောက်မျိုးဆက်သစ်အတွက် အလယ်တန်းလွန် ပညာရေး သင်ယူနိုင်စေပါသည်။ အမွေပုံစံဖြင့် ချမ်းသာကြွယ်ဝမှုသည် အထူးသဖြင့် မျိုးဆက်အလိုက် တိုးလာပါက ကျွန်ုပ်တို့၏ ကလေးများအတွက် နောက်တစ်ဆင့်တက်လှမ်းနိုင်စေပါသည်။ ထို့ပြင် အိမ်ပိုင်ရှင်များတွင် အိမ်ငှားများ၌ မရှိသည့် အိမ်ရာတည်မြဲမှု ထပ်တိုးအဆင့် ရှိပါသည်။ ချမ်းသာကြွယ်ဝမှုသည် ဝန်ထမ်းနှင့် အိမ်ငှားဖြစ်နေခြင်းမှ ဖြစ်မလာပါ။
  - ◊ **မျှတသော အိမ်ပိုင်ဆိုင်မှု-** ချမ်းသာကြွယ်ဝမှုသို့ အတားအဆီးများကို ဖယ်ရှားပေးသည်။ အိမ်ပိုင်ဆိုင်မှုအပေါ် လူမျိုးရေး ခြားနားချက်များကို ပိတ်ပင်သည်။
  - ◊ **ခိုင်မာသော ဒေသန္တရ စီးပွားရေး-** လုပ်ငန်း အောင်မြင်မှုတွင် လူမျိုးရေး ခြားနားချက်များကို ပိတ်ပင်သည်။
  - ◊ **ခိုင်မာသော လုပ်ငန်းငယ်-** ငွေလုံးငွေရင်း ရယူမှု၊ စွန့်ဦးတီထွင်သော အခွင့်အလမ်းများ ရရှိမှုနှင့် ရေရှည်တည်တံ့ရေးတွင် လူမျိုးရေး ခြားနားချက်များကို ပိတ်ပင်ပါ။

စီးပွားရေး ရွှေ့ပြောင်းနိုင်မှုနှင့် အခွင့်အလမ်းကို တိုးမြှင့်လုပ်ဆောင်ရန် မဟာဗျူဟာများ-  
**ဖယ်ရှားပစ်မှု ဆန့်ကျင်ရေး ရန်ပုံငွေ ဦးစားပေးမှုများ**



**စေ့ဆော်မှု သုံး- ဒေသန္တရ ယဉ်ကျေးမှုဆိုင်ရာ အဖိုးတန်ပစ္စည်းများဖြင့် တည်ဆောက်ပါ**



ဦးစားပေး လူစုများအတွက် လက်ရှိနေရာတွင် ရှင်သန်ရန်နှင့် Austin အနေဖြင့် ၎င်း၏ လူမျိုးပေါင်းစုံရှိသော မြို့တော်ဆိုသည့် ပင်ကိုလက္ခဏာမှ ဆက်လက်၍ အကျိုးခံစားရန် လုပ်နိုင်စွမ်းအတွက် အဆိုပါ ဦးစားပေး လူစုများတွင် ၎င်းတို့၏ အနာဂတ်များကို ပုံဖော်နိုင်စွမ်းနှင့် ၎င်းတို့ကို ခွဲခြားသိမြင်ပြီး ကြံ့ခိုင်လာစေသည့် အဖိုးတန်အရာများမှာ ခိုင်မာပြီး ရှင်းလင်းစွာ သိနိုင်ရန် လိုအပ်ပါသည်။ လူမှုအသိုင်းအဝိုင်း ပင်ကိုလက္ခဏာ၊ ယဉ်ကျေးမှုဆိုင်ရာ အမှတ်သင်္ကေတများနှင့် စံနှုန်းများသည် လေးစားပြီး

ပိုကောင်းစေပါသည်။ အတူတကွဆိုပါက ပကတိ လူမှုအသိုင်းအဝိုင်း၏ မရှိမဖြစ်သော အစိတ်အပိုင်းများ ဖြစ်ပါသည်။

၎င်းက အောက်ပါ တန်းတူညီသော အကျိုးရလဒ်များအတွက် ညှိနှိုင်းထားပြီး တိုးမြှင့်ထားသည့် အရေးစိုက်မှု လိုအပ်ပါမည်။

- **ပကတိ လူမှုအသိုင်းအဝိုင်းများ-** လူမှုရေး ကွန်ရက်များကို ကာကွယ်ပေးပြီး ခြေရာလက်ရာမပျက်သော လူမှုရေး ကွန်ရက်များဖြင့် ယဉ်ကျေးမှုအရ သင့်လျော်သော ကုန်ပစ္စည်းများနှင့် ဝန်ဆောင်မှုများသို့ ဘေးကင်းပြီး အဆင်ပြေသော ရယူခွင့်ရှိသည့် ပြီးပြည့်စုံသော ရပ်ကွက်များတွင် နေထိုင်သည့် လူများ၏ လူမျိုးရေး ခြားနားချက်များကို ပိတ်ပင်ရန် လူမှုရေး အဖိုးတန်ပစ္စည်းများနှင့် ဦးစားပေး လူစုများ၏ ရင်းမြစ်များအပေါ် တည်ဆောက်ပါ။ ၎င်းတွင် အိမ်ရာ ရွေးချယ်မှုများစွာ၊ စရိတ်မကြီးသော ကျန်းမာရေးနှင့်ညီညွတ်သည့် အစားအသောက်နှင့် အခြား စီးပွားရေးလုပ်ငန်းဆိုင်ရာ ဝန်ဆောင်မှုများ၊ အရည်အသွေးမီ အများဆိုင် ကျောင်းများ၊ အများပြည်သူအတွက် ဖွင့်ထားသော နေရာများနှင့် အပန်းဖြေအဆောက်အဦများ၊ စရိတ်မကြီးသော သက်ဝင်နေသည့် သွားလာရေး ရွေးချယ်မှုများနှင့် အရပ်ဖက် သာယာအဆင်ပြေမှုများ ပါဝင်သည်။



- **လူမှုအသိုင်းအဝိုင်း ပင်ကိုလက္ခဏာ**- ရပ်ကွက် အပြောင်းအလဲမှ အကျိုးအမြတ်ရပြီး ၎င်းမှ ဝန်ထုပ်ဝန်ပိုးများကို ခံနိုင်သည့် လူမျိုးရေး ခြားနားချက်များကို ပိတ်ပင်ရန် ဒေသန္တရ လူမှုအသိုင်းအဝိုင်း ပင်ကိုလက္ခဏာ၊ ယဉ်ကျေးမှုဆိုင်ရာ မတူကွဲပြားမှု၊ လုပ်ငန်းငယ်များနှင့် လူမှုအသိုင်းအဝိုင်း စံနှုန်းများကို ကာကွယ်ပါ။
- **ယဉ်ကျေးမှုဆိုင်ရာ မှီတွယ်ရာများနှင့် ကွန်ရက်များ**- လူမှုအသိုင်းအဝိုင်းများအတွက် တည်မြဲမှုကို ထိန်းသိမ်းထားပြီး ပံ့ပိုးပေးသည့် ယဉ်ကျေးမှုဆိုင်ရာ မှီတွယ်ရာများသို့ ရင်းမြစ်များကို မျှတစွာ ဖြန့်ဝေပေးကာ ရပ်ကွက် အပြောင်းအလဲမှ အကျိုးအမြတ်ရပြီး ၎င်းမှ ဝန်ထုပ်ဝန်ပိုးများကို ခံနိုင်သည့် လူမျိုးရေး ခြားနားချက်များကို ပိတ်ပင်ပါ။ ထိရောက်ပြီး ချိတ်ဆက်နေသော လူမှုအသိုင်းအဝိုင်း ခေါင်းဆောင်မှုအပိုင်းအတွက် တည်ဆောက်မှုအဖြစ် ယဉ်ကျေးမှုဆိုင်ရာ မှီတွယ်ရာများ၏ ကွန်ရက်တစ်ခုကို ထောက်ပံ့ပါ။ ၎င်းတို့သည် ပြီးပြည့်စုံသော ဖယ်ရှားပစ်မှု ဆန့်ကျင်ရေး ကြိုးပမ်းမှုအတွက် အခြေခံကျပါသည်။
- **ကိုယ်တိုင် ဆုံးဖြတ်မှု**- အားကောင်းသော လူမှုအသိုင်းအဝိုင်း ခေါင်းဆောင်များ၊ အဖွဲ့အစည်းများနှင့် ဦးစားပေး လူစုများအတွက် ကိုယ်စားပြု၊ အလုပ်အကျွေးပြုပြီး တာဝန်ယူရသည့် ယာယီညွှန်ပေါင်းအဖွဲ့များ ဖော်ဆောင်မှုကို ထောက်ပံ့ခြင်းဖြင့် မြို့တော် မူဝါဒများ၊ ပရိုဂရမ်များနှင့် ရင်းနှီးမြှုပ်နှံမှုများကို မည်သည့် လူမှုအသိုင်းအဝိုင်းများက လွှမ်းမိုးနိုင်စွမ်းရှိသည်ဆိုသည့် လူမျိုးရေး ခြားနားချက်များကို ဖယ်ရှားပါ။

**ဒေသန္တရ ယဉ်ကျေးမှုဆိုင်ရာ အဖိုးတန်ပစ္စည်းများဖြင့် တည်ဆောက်ရန် မဟာဗျူဟာများ- ဖယ်ရှားပစ်မှု ဆန့်ကျင်ရေး ရန်ပုံငွေ ဦးစားပေးမှုများ**





### စေ့ဆော်မှု လေး- သွားလာရေး ရွှေ့ပြောင်းနိုင်မှုနှင့် ချိတ်ဆက်နိုင်စွမ်းကို အားပေးပါ

လူအများအတွက် ရှင်သန်နိုင်စွမ်းက အထူးသဖြင့် ၎င်းအပေါ် အများဆုံးမှီခိုနေသည့် လူအများအတွက် ထိရောက်ပြီး စရိတ်မကြီးသော အများသုံးသွားလာရေးယာဉ်ကို လိုအပ်ပါသည်။

ဤခရီးစဉ်များသည် အလုပ်အသွားအပြန် အချိန်များအတွင်း နေထိုင်ရာ လူမှုအသိုင်းအဝိုင်းမှ အလုပ်စင်တာသို့ ပုံမှန် ပရောဖက်ရှင်နယ်ဆန်ဆန် သွားလာမှုနှင့် အလွန်ကွဲပြားနိုင်ပါသည်။ အများသုံးသွားလာရေးယာဉ်ပေါ် မှီခိုနေရသည့် လူများစွာအတွက်၊ တစ်နေ့တာ၏ အချိန်များစွာတွင် အလုပ်များ၊ ကျောင်းများ၊ ဈေးဆိုင်များ၊ ဝန်ဆောင်မှုများနှင့် အခြား အဓိကကျသော သွားမည့်နေရာများသို့ ခရီးစဉ်များ ပြုလုပ်ရန် ပြီးပြည့်စုံသော ကွန်ရက်တစ်ခု လိုအပ်ပါသည်။

၎င်းက အောက်ပါ တန်းတူညီသော အကျိုးရလဒ်များအတွက် ညှိနှိုင်းထားပြီး တိုးမြှင့်ထားသည့် အရေးစိုက်မှု လိုအပ်ပါသည်။

- **ပြီးပြည့်စုံသော ကွန်ရက်များ-** ရည်မှန်းချက် ပြည့်မီသည် ကွန်ရက်များ အပြီးသတ်ရေးကို ဦးစားပေးခြင်းနှင့် ဖယ်ရှားပစ်ခံရရန် အန္တရာယ်များနေသည့် ရပ်ကွက်များတွင် transit မှီခိုသူနှင့် ဦးစားပေး လူစုများအတွက် လိုအပ်ချက်များကို စီစဉ်ခြင်းဖြင့် ကျောင်းများ၊ အရည်အသွေးမီ ကလေးဂေဟာ၊ ကုန်ပစ္စည်းများနှင့် ဝန်ဆောင်မှုများ၊ ယဉ်ကျေးမှုဆိုင်ရာ မှီတွယ်ရာများနှင့် အပန်းဖြေမှုကဲ့သို့ နေ့စဉ်ဘဝ၏ အခြား ရှုထောင့်များတွင် လုပ်ကိုင်ပြီး ရယူအသုံးပြုရန် အလုပ်သွားပြန်အချိန်များတွင် လူမျိုးရေး ခြားနားချက်များကို ဖယ်ရှားပစ်ပါ။
- **စရိတ်မကြီးသော သွားလာရေး-** ဦးစားပေး လူစုများအတွက် စရိတ်များကို လျှော့ချရန် မူဝါဒများနှင့် ပရိုဂရမ်များကို ပြဋ္ဌာန်းခြင်းဖြင့် သွားလာရေး စရိတ်များတွင် လူမျိုးရေး ခြားနားချက်များကို ပိတ်ပင်ပါ။ လူအများအား အိမ်မှနေ၍ အလုပ်လုပ်နိုင်စေသည့် အလိုက်သင့် အလုပ် အခြေအနေများကို ဖန်တီးရန် ဝန်ထမ်းများကို တိုက်တွန်းပါ။
- **မျှတသော Transit အသုံးပြုခွင့်-** ရပ်ကွက်အားလုံးအတွက် တန်းတူညီသော ရယူခွင့်ကို မြှင့်တင်အနှံ့ ရပ်ကွက်များသို့ စရိတ်နည်းပြီး စိတ်ချရသော သွားလာမှုဖြင့် ဖန်တီးပါ။



## စေ့ဆော်မှု ငါး- ကျန်းမာရေးနှင့်ညီပြီး ဘေးကင်းသော ရပ်ကွက်များကို ဖွံ့ဖြိုးတိုးတက်စေပါ

ဦးစားပေး လူများနှင့် လူမှုအသိုင်းအဝိုင်းများအတွက် ရှင်သန်နေထိုင်ရန် လုပ်နိုင်စွမ်းသည် ၎င်းတို့က အခြေခံလိုအပ်ချက်များ ပြည့်မီသည့် ကျန်းမာရေးနှင့်ညီပြီး ဘေးကင်းသော ရပ်ကွက်များတွင် ရှင်သန်နိုင်စွမ်းအပေါ်မူတည်ပါသည်။ လူတိုင်းအတွက် အများပြည်သူ သာယာအဆင်ပြေမှုများ (ကျောင်းများ၊ စီးပွားရေး အခွင့်အလမ်း၊ အရည်အသွေးမီ ကလေးဂေဟာ၊ မြို့တော် အခြေခံအဆောက်အအုံ၊ သွားလာရေး၊ ပန်းခြံများ၊ ရှင်းလင်းသော နေရာ၊ ကျန်းမာရေး ပြုစုစောင့်ရှောက်မှုနှင့် အခြား ဝန်ဆောင်မှုများ)၊ စရိတ်မကြီးသောနှင့် ယဉ်ကျေးမှုအရ သက်ဆိုင်သော အစားအသောက်နှင့် ဘေးကင်းပြီး ကျန်းမာရေးနှင့်ညီသော ပတ်ဝန်းကျင်များမှတစ်ဆင့် လူမှုအသိုင်းအဝိုင်း ကျန်းမာရေးကို ပိုကောင်းစေသည့် ရပ်ကွက်များကို ဖန်တီးရန် မရှိမဖြစ် လိုအပ်ပါသည်။

၎င်းက အောက်ပါ တန်းတူညီသော အကျိုးရလဒ်များအတွက် ညှိနှိုင်းထားပြီး တိုးမြှင့်ထားသည့် အရေးစိုက်မှု လိုအပ်ပါသည်။

- **သင့်တော်သော အိမ်ရာ-** ဘေးကင်းသော၊ ကောင်းစွာ စီမံခန့်ခွဲထားသော၊ အရွယ်အစားမှန်ပြီး ဈေးနှုန်းသော အိမ်ရာကို ဖန်တီးပြီး မျှတသော အိမ်ရာ ဥပဒေများ၊ ခိုင်မာသော အိမ်ငှား အကာအကွယ်များနှင့် သင့်တော်သော အိမ်ရာ အရည်အသွေး စံနှုန်းများဖန်တီးသည့် မူဝါဒများနှင့် ပရိုဂရမ်များကို ထုတ်ပြန်ခြင်းဖြင့် အိမ်ရာ ခွဲခြားဆက်ဆံမှု၊ အရည်အသွေးနှင့် မသေချာမှုတွင် လူမျိုးရေး ခြားနားချက်များကို ဖယ်ရှားပါ။
- **ကျန်းမာရေးနှင့်ညီသော အစားအသောက်-** ဦးစားပေး လူစုများအတွက် ရရှိနိုင်သည့် ယဉ်ကျေးမှုအရ သင့်လျော်သည့် ကျန်းမာရေးနှင့်ညီသော အစားအသောက် ပြုလုပ်သည့် မူဝါဒများ၊ ပရိုဂရမ်များနှင့် ရင်းနှီးမြှုပ်နှံမှုများ ချမှတ်ခြင်း၊ မိသားစုများစွာ ဖွံ့ဖြိုးတိုးတက်ရေးများတွင် လူမှုအသိုင်းအဝိုင်း ပန်းခြံများ ပံ့ပိုးပေးခြင်းနှင့် ကျန်းမာရေးနှင့်ညီသော အစားအသောက်၏ ကုန်ကျစရိတ်များကို မြှင့်တက်စေသည့် လုပ်ငန်းများက လက်ရှိလုပ်ငန်းများကို ဖယ်ရှားသောအခါ သို့မဟုတ် ဖယ်ရှားခံရမှု အန္တရာယ်ရှိသည့် လူများ၏ အိမ်နီးချင်းများသို့ ဝင်ရောက်သောအခါ လူမှုအသိုင်းအဝိုင်း အကျိုးခံစားခွင့်များဆိုင်ရာ သဘောတူညီချက်များ လိုအပ်စေခြင်းဖြင့် စရိတ်နှင့် စရိတ်မကြီးသော ကျန်းမာရေးနှင့်ညီသည့် အစားအသောက်များတွင် လူမျိုးရေး ခြားနားချက်များကို ဖယ်ရှားပါ။
- **ဘေးကင်းသော ရပ်ကွက်များ-** ဦးစားပေး ရာဇဝတ်မှုနှင့် မတော်တဆ ထိခိုက်မှုများမှ ဘေးကင်းစေရန် ကာကွယ်ပေးခြင်းဖြင့် မတော်တဆ ထိခိုက်မှုများ၊ ရာဇဝတ်မှုနှင့် အရေးပေါ် တုံ့ပြန်ဖြေရှင်းရေးအချိန်များဖြင့် လူမျိုးရေး ခြားနားချက်များကို တားမြစ်ပါ။ အများပြည်သူ ဘေးကင်းရေး လုပ်ရပ်များတွင် လူမျိုးရေး ခြားနားချက်များကို ဖယ်ရှားပါ။ ရေကြီးခြင်းနှင့် တိုက်စားခြင်းအပြင် ချောင်းများနှင့် အခြား ရေအရင်းအမြစ်များ ဖန်တီးသည့် မြေအသုံးပြုမှုကို ဖြေရှင်းပါ။
- **ကျန်းမာရေးနှင့်ညီသော ပတ်ဝန်းကျင်များ-** ပတ်ဝန်းကျင်ဆိုင်ရာ လျော့ပါးစေရေး ရင်းနှီးမြှုပ်နှံမှုများနှင့် ညစ်ညမ်းမှု စည်းမျဉ်း အစီအမံများမှတစ်ဆင့် ပန်းနာရင်ကျပ်နှင့် အဆိပ်မိမှုများကဲ့သို့ လူစုနှင့် ရပ်ကွက် ကျန်းမာရေး အချက်ပြမှုများဖြင့် လူမျိုးရေး ခြားနားချက်များကို တားမြစ်ပါ။ အထူးသဖြင့် လမ်းဘေး သစ်ပင်များ<sup>10</sup>နှင့် ဝင်ကြည့်နိုင်သော လမ်းဘေး ကွန်ရက်များ၊ ပေါင်းမိုးသုံးခု၏ အရေအတွက်နှင့် အရည်အသွေးကဲ့သို့ ကျန်းမာရေး အကျိုးခံစားခွင့်များပေးသည့် ရပ်ကွက် အချက်ပြမှုများတွင် လူမျိုးရေး ခြားနားချက်များကို ပိတ်ပင်ပါ။ အပူကျွန်း ပြုလုပ်ချက်တွင် ထည့်သွင်းသည့် မြေရာအသုံးပြုမှု ကိစ္စရပ်များကို မျှတစွာ ဖြေရှင်းပါ။

<sup>10</sup> မြို့ပေါ်သစ်ပင် ပေါင်းမိုးသည် မြို့တော်များအတွက် ဘာလို့ အရေးကြီးတာလဲ



### စေ့ဆော်မှု ခြောက်- ရပ်ကွက်အားလုံးအတွက် တန်းတူညီသော ရယူခွင့်

ချန်လုပ်ခံရမှု သမိုင်းကြောင်းများရှိသည့် ရပ်ကွက်များသို့ တန်းတူညီသော ရယူမှုနှင့် BIPOC အိမ်ထောင်စုများနှင့် အလုပ်သမားများအတွက် ယနေ့ခေတ် အတားအဆီးများ ပေးသွင်းပစ္စည်းများအပြင် အိမ်ရာနှင့် အလုပ်အကိုင် ရှေးချယ်မှု အမျိုးမျိုးကို တိုးချဲ့ရင်း

ဖယ်ရှားခံမှု အန္တရာယ် အများဆုံးဖြစ်နေသည့် နယ်မြေများတွင် သာယာအဆင်ပြေမှုများဆိုင်ရာ အခွင့်အလမ်း ဟာကွက်များကို ဖြည့်စွက်ရန် ပုဂ္ဂလိက ဖွံ့ဖြိုးတိုးတက်ရေးများကို ကန်အားပြုရန်မှာ အရေးကြီးပါသည်။

၎င်းက အောက်ပါ တန်းတူညီသော အကျိုးရလဒ်များအတွက် ညှိနှိုင်းထားပြီး တိုးမြှင့်ထားသည့် အရေးစိုက်မှု လိုအပ်ပါသည်။

- **ပုဂ္ဂလိက ကဏ္ဍကို အားပြုပါ-** လူမျိုးရေး ခြားနားချက်များကို ပိတ်ပင်ပြီး အလုပ်အကိုင်အတွက် စနစ်တကျ အတားအဆီးများကို ကြိုတွေ့နေရသည့် BIPOC အလုပ်သမားများအတွက် အလုပ်သင်ကာလများ၊ အလုပ်ခွင် သင်တန်းပေးမှုနှင့် အလုပ်အကိုင်သို့ လမ်းကြောင်းများ ပံ့ပိုးပေးရန် ပုဂ္ဂလိက စီးပွားရေး ရင်းနှီးမြှုပ်နှံမှုများ လိုအပ်သည့် မူဝါဒများကို ဖန်တီးခြင်းဖြင့် အလုပ်များအတွက် မျှတသော ရယူနိုင်မှုပေးပါ။
- **မျှတသော အခွင့်အလမ်း-** အောက်ပါနည်းလမ်းဖြင့် ချန်လှပ်ထားမှုဆိုင်ရာ အိမ်ခြံမြေ အလေ့အထများ သမိုင်းကြောင်းများရှိသည့် ရပ်ကွက်များတွင် နေထိုင်သည့် လူများအပေါ် လူမျိုးရေး ခြားနားချက်များကို ပိတ်ပင်ပါ-
  - ◊ စရိတ်မကြီးသော အိမ်ရာတွင် လူထု ရင်းနှီးမြှုပ်နှံမှုဖြင့် သင့်တင့်မျှတသော အိမ်ရာကို မှန်ကန်စွာ ထောက်ပံ့ခြင်း။
  - ◊ ပြည်နယ် ဥပဒေဖြင့် ခွင့်ပြုထားသည့်အတိုင်း စရိတ်မကြီးသော အိမ်ရာကို ထောက်ပံ့ရန် ပုဂ္ဂလိက ဖွံ့ဖြိုးတိုးတက်ရေးအသစ်ကို လိုအပ်ခြင်း။
  - ◊ လူမှုအသိုင်းအဝိုင်းများအနံ့တွင် လူမှုရေး ပေါင်းစည်းညီညွတ်မှုနှင့် ပါဝင်မှုကို တည်ဆောက်သည့် ယဉ်ကျေးမှုအရ သက်ဆိုင်သော ဝန်ဆောင်မှုများနှင့် အဖွဲ့အစည်းများတွင် ထပ်ဆောင်း ရင်းနှီးမြှုပ်နှံမှုများဖြင့် အဆိုပါ မူဝါဒများကို ယှဉ်တွဲခြင်း။
  - ◊ စရိတ်မကြီးသော အိမ်ရာ ဖန်တီးရန် ကုမ္ပဏီများက စိတ်ဆန္ဒမရှိပုံကို ပြသသောအခါ သို့မဟုတ် မြင့်မားစွာ လစာပေးသော ရာထူးများအတွက် BIPOC သို့ ရယူခွင့် ခွင့်ပြုသောအခါ မြို့တော် ရင်းမြစ်များ ရယူမှုအား ငြင်းဆိုခြင်း။

လူမျိုးရေး တန်းတူညီမှု ဖြစ်စေသည့်အရာများနှင့် မျှတသော ရလဒ်များသည် သီးခြား ကြည့်ရှုရန် ရည်ရွယ်မထားပါ။ မှန်ကန်စွာ ဒီဇိုင်းထွင်း ညှိနှိုင်းထားပြီး ချိန်ကိုက်ထားသည့် ရင်းနှီးမြှုပ်နှံမှုများသည် ယနေ့ခေတ်၏ ခြားနားချက်များကို ဖန်တီးပေးသော စနစ်တကျ လူမျိုးရေးခွဲခြားမှုကို ဖယ်ရှားခြင်းအတွက် အခြေခံကျပါသည်။ သီးခြားထည့်စဉ်းစားရင်း ၎င်းတို့က တာရှည်ခံသော အပြောင်းအလဲကို မဖြစ်စေသည့် အလွဲအပြောင်းဆိုင်ရာ အနိုင်ရမှုများ ဖြစ်လာစေပါမည်။ ၎င်းတို့က စိတ်ကူးများ ပေါင်းစုကို ကိုယ်စားပြုပြီး စိတ်ကူး တစ်ခုချင်းက တန်းတူညီသော အနာဂတ်အတွက် **မျှော်မှန်းချက်**၏ သီးခြား အစိတ်အပိုင်းတစ်ခုကို ဖော်ပြပေးပါသည်။ အတူတကွ အောင်မြင်အောင်လုပ်ရင်း အတော်များများ ဘေးဖယ်ထားကာ Austin အား ရှင်သန်ရန်၊ အလုပ်လုပ်ရန်နှင့် ကစားရန် ဆွဲဆောင်မှုရှိသော နေရာတစ်ခု ဖြစ်လာစေသည့် မတူကွဲပြားမှုများ ပါဝင်သည့် ကိုင်တွယ်ရခက်သော စီးပွားရေး တိုးတက်မှု၏ လက်ရှိ လမ်းကြောင်းမှ ပြောင်းလဲရန် လိုအပ်သည့် အသွင်ကူးပြောင်းရေး စနစ်များ ပြုလုပ်ရန် ၎င်းတွင် အလားအလာ ရှိပါသည်။



# The Gentrification Cycle

WORKING-CLASS MINORITIES  
DISPLACED BY HIPSTERS

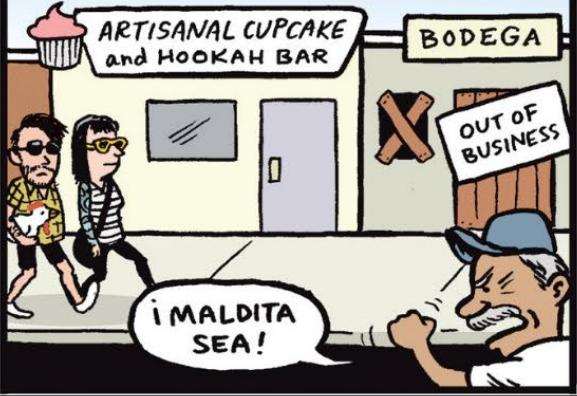

2013 Jan Sorensen www.jansorensen.com

# သင်ယုံကြည်တဲ့အရာက အားလုံးအတွက်

# အမြဲတမ်းတော့

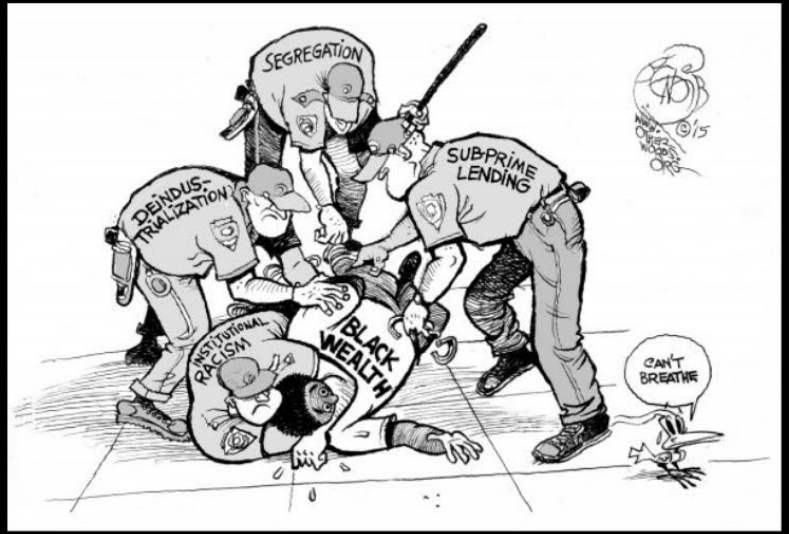

“အညီအမျှ အကျပ်အတည်းများ” Emanu

# အဆင်ပြေစေမှာ မဟုတ်ပါဘူး

ပြီးတော့ အဲဒါက သင့်ဘဝရဲ့  
အလှည့်အပြောင်း မူဝါဒတွေနဲ့  
လုပ်ရပ်တွေကို  
ဖြစ်လာစေပါတယ်



သခဲန မ်နိုင်း ခင်း” Clay Jones claytoonz.com

# အခန်း 3- အကြောင်းရင်းများနှင့် ယနေ့ခေတ်

## မမျှတမှုများ

Austin ၏ တရားမျှတမှုမရှိသော တိုးတက်မှု သမိုင်းကြောင်းသည် ယနေ့ခေတ် အကျိုးရလဒ်များ၏ သက်သေ ဖြစ်သည်

### Austin ၏ စနစ်တကျ လူမျိုးရေးခွဲခြားမှု သမိုင်းကြောင်း

လက်ရှိ ခြားနားချက်များနှင့် ၎င်းတို့၏ သမိုင်းကြောင်း ဖော်ပြချက်များကို နားလည်ခြင်းသည် ပိုမိုကောင်းသော ရလဒ်များအတွက် ရေးဆွဲရန် လူမျိုးရေးဆိုင်ရာတန်းတူညီမျှဖွဲ့စည်းပုံစံဆန်းကျင်ရေး အစီအမံကို အသုံးပြုခြင်းအတွက် အလွန်အရေးကြီးပါသည်။

Austin ၏ စနစ်တကျ လူမျိုးရေးခွဲခြားမှု သမိုင်းကြောင်းရှည်က အိမ်ရာ၊ သွားလာရေး၊ ကျန်းမာရေး၊ ပညာရေးနှင့် စီးပွားရေး အကျိုးရလဒ်များတွင် ခြားနားချက်များ ဖြစ်စေပါသည်။<sup>11</sup> ယနေ့ တည်ရှိနေသည့် လူမျိုးရေး တရားမျှတမှုမရှိခြင်းများစွာသည် ဖော်ပြပါတို့ အပါအဝင် ယခင်နှင့် လက်ရှိ ဥပဒေများ၊ စည်းမျဉ်းများနှင့် မြို့တော် စီစဉ်ခြင်း၏ တိုက်ရိုက် ရလဒ်တစ်ခု ဖြစ်သည်-

- **ဒေသခံနှင့် တိုင်းရင်းသားများကို လူမျိုးတုံးသတ်ဖြတ်မှုနှင့် သိမ်းပိုက်အုပ်ချုပ်မှု** Texas အလယ်ပိုင်းရှိ ဒေသခံ တိုင်းရင်းသားများအပေါ် လူမျိုးတုံးသတ်ဖြတ်မှုများစွာ ကျူးလွန်ခဲ့ပါသည်။ ဒေသခံများကို လူဖြူ မက္ကစီကိုလူမျိုးနှင့် အခြား အလုပ်အကိုင်များတွင် အဆင့်ဆင့်ပုံစံဖြင့် ရှာဖွေ ထိန်းသိမ်း၊ ပြောင်းလဲပြီး သိမ်းပိုက်အုပ်ချုပ်ခဲ့သည်။ အကြမ်းဖက်မှုများတွင် ဒေသခံများအား မျိုးဖြုတ်ရန် သတ်ဖြတ်ခဲ့ပြီး လူသားတစ်ဦးအခြေခံ အခွင့်အရေးများကိုပင် ငြင်းဆိုသည့် နည်းလမ်းဖြင့် လူမျိုးရေးခွဲခြားဆက်ဆံခဲ့သည်။<sup>12</sup> ဒေသခံတိုင်းရင်းသားများကို စနစ်တကျ ဖယ်ရှားပစ်ခြင်းနှင့် အစုလိုက်အပြုံလိုက် သတ်ဖြတ်ခြင်းကို ကောင်စီ အစည်းအဝေးများ၊ နိုင်ငံအချင်းချင်းသဘောတူစာချုပ်စာတမ်းများ၊ လုပ်ငန်း တွေ့ဆုံမှုများ၊ သတင်းစာပညာဆိုင်ရာ အင်တာဗျူးများနှင့် အခြားအရာများတွင် မှတ်တမ်းတင်ထားသည်။ ဗျူဟာတစ်ခုအဖြစ် လူမျိုးစု ဖယ်ရှားရေးကို တစ်ခါတစ်ရံတွင် တွဲတိုး—တစ်ခါတစ်ရံတွင် စောင်းပါးရိပ်ခြေပြော၍— စနစ်တကျ အသုံးပြုခဲ့သည်။<sup>13</sup>
- **အာဖရိကန် လူများကို ကျွန်ုပ်တို့နှင့် သိမ်းပိုက်အုပ်ချုပ်မှု** ကျွန်ုပ်တို့အရသော အာဖရိကန်လူများကို ခေါင်းပုံဖြတ်ခြင်းသည် စပိန် အုပ်ချုပ်မှုအောက်ရှိ Texas ၏ မူလ သိမ်းပိုက်အုပ်ချုပ်မှု၏ တစ်စိတ်တစ်ပိုင်း ဖြစ်ခဲ့သည်။ စပိန်တို့လက်မှ လွတ်လပ်ရေးရပြီးနောက် မက္ကစီကို အုပ်ချုပ်မှုအောက်တွင် တရားမဝင်တော့ကြောင်း ထုတ်ပြန်ထားသော်လည်း၊ Stephen F. Austin နှင့် လူဖြူ နယ်မြေသစ်အခြေချနေထိုင်သူများစွာသည် ကျွန်ုပ်တို့ကို ထိန်းထားရန် အခွင့်အရေးရရှိ အားတက်သရာ ကြိုးပမ်းခဲ့ကြသည်။ Texas ပြည်သူ့သမ္မတနိုင်ငံတွင် ကျွန်ုပ်တို့မှာ တရားဝင်ပြီး ဖွဲ့စည်းပုံအရ လွတ်လပ်သော လူမည်းများကို Texas မှ ပြည်နှင့်ဒဏ်ပေးခဲ့ကြသည်။ Texas သည် အမေရိကန်ပြည်ထောင်စုနှင့် ပေါင်းစည်းလိုက်ပြီး အမေရိကန်ပြည်ထောင်စု၏ ပြည်နယ်တစ်ခု ဖြစ်လာချိန်အထိ လူမည်း ကျွန်ုပ်တို့က ဆက်လက်ရှိနေခဲ့သည်။ လွတ်မြောက်ခွင့် လူထုကြေညာချက်ဖြင့် ကျွန်ုပ်တို့ကို တရားဝင် အဆုံးသတ်ပြီးနောက်တွင်ပင်၊ လူဖြူ ခြံပိုင်ရှင်များသည် ၎င်းတို့၏ ကျွန်ုပ်တို့ထားသော အလုပ်သမားများကို လွတ်ပေးရန် ငြင်းဆိုခဲ့ပြီး နှစ်နှစ်အကြာတွင် လူထုကြေညာချက်ကို အာဏာတည်စေရန် Texas သို့ ဖက်ဒရယ် စစ်သည်များ ရောက်လာမှသာ လွတ်ပေးခဲ့ကြသည်။ လူမည်းများအပေါ် လူဖြူများ၏ အကြမ်းဖက်မှုနှင့် ခွဲခြားဆက်ဆံမှုမှာ လွတ်မြောက်ခွင့်ပေးပြီးနောက်နှင့် Jim Crow South တွင် ဆယ်စုနှစ်များစွာအထိ ဆက်ရှိနေခဲ့သည်။ Texas အလယ်ပိုင်းရှိ အာဖရိကန် အမေရိကန်များ ဘဝများမှာ ကျွန်ုပ်တို့ အကြမ်းဖက်မှုနှင့် တရားဝင် ခွဲခြားဆက်ဆံမှုဖြင့် ရာစုနှစ်များစွာ ပုံသွင်းခံခဲ့ရသည်။

<sup>11</sup> မမျှတမှုကို အမွေဆက်ခံခြင်း- Austin နှင့် ခွဲခြားမှုနှင့် အဆင့်မြင့်မွမ်းမံပြင်ဆင်ခြင်း  
<sup>12</sup> Loston-Tane Ward ကို ရှာဖွေခြင်း  
<sup>13</sup> Texas သမိုင်းကြောင်း- Texas ရှိ ဒေသခံ အာဖရိကန်တွေ ဘာဖြစ်သွားလဲ။

- **လွတ်လပ်ခွင့်ရရန် ကြိုးပမ်းသူများကို ဖယ်ရှားခြင်း-** Clarksville၊ Wheatville၊ Kincheonville၊ Masontown နှင့် Gregorytown ကဲ့သို့ လူမှုအသိုင်းအဝိုင်းများကို ယခင်က ကျွန်ုပ်တို့အဖွဲ့က လူများက ပြည်တွင်းစစ်ပြီးနောက် တည်ထောင်ခဲ့ပြီး မြို့တော်နှင့် မြို့စွန့်မြို့ဖျားတစ်လျှောက် ပြီးပြီးပျောက်ပျောက် ပါဝင်နေယှက်လာခဲ့သည်။ လူမျိုးရေး ခွဲခြားမှုနှင့် လူမည်း မိသားစုများကို Austin အရှေ့ပိုင်းသို့ ရွှေ့ပြောင်းစေမှုကို ပြဋ္ဌာန်းရန်၊ မြို့တော်သည် ၎င်းတို့အား အနီးဝန်းကျင် ရပ်ကွက်များက ခံစားခွင့်ရသည့် အများပြည်သူ ဝန်ဆောင်မှုများ၊ ဥပမာ၊ အုတ်ချပ်ခင်းလမ်းများ၊ လူသွားစင်္ကြံများ၊ လမ်းမီး၊ မိလ္လာပိုက်များနှင့် ရေကြီးမှု ထိန်းချုပ်ရေး အစီအမံများ အသုံးပြုခွင့် မပေးခဲ့ပါ။ တစ်ချိန်တည်းတွင်၊ Austin အတွက် 1928 မြို့တော် အစီအစဉ်ကို အလိုက်သင့်အသုံးပြုမှုနှင့် ဘဏ်လုပ်ငန်းဆိုင်ရာ ခွဲခြားဆက်ဆံရေး ထုံးစံများကဲ့သို့ ဒေသန္တရ မူဝါဒများကို စနစ်တကျ လူမျိုးရေးခွဲခြားမှုနှင့် ရောယှက်ထားသောကြောင့် လွတ်လပ်ခွင့်ရရန် ကြိုးပမ်းသူများသည် ၎င်းတို့၏ အိမ်များတွင် ဆက်နေရန် သို့မဟုတ် အိမ်များကို တိုးမြှင့်ရန် ရုန်းကန်ခဲ့ကြရသည်။
- **မက္ကစီကိုလူမျိုး အမေရိကန်များကို ဖယ်ရှားခြင်း-** Austin ၏ ယခင် First Ward အပိုင်းများနှင့် Shoal Creek တစ်လျှောက် နေရာချထားသည့်နေရာများတွင် မက္ကစီကိုလူမျိုးနှင့် မက္ကစီကိုလူမျိုး အမေရိကန်များ အများဆုံး ရှိခဲ့သည်။ Colorado မြစ် ထိန်းမတ်ခြင်းကြောင့် ဖြစ်လာသည့် မြေရာတန်ဖိုး တိုးလာမှုနှင့် Austin ၏ လုပ်ငန်း ခရိုင် “မြို့တွင်း” နေရာ တိုးလာမှုက မက္ကစီကိုလူမျိုး အမေရိကန် နေထိုင်သူများ၊ လုပ်ငန်းများနှင့် ဘုရားကျောင်းများကို ထွက်ခွာစေခဲ့ပါသည်။
- **Austin အတွက် 1928 မြို့တော် အစီအစဉ်နှင့် ခွဲခြားထားသော “နီဂရိုး ခရိုင်” ဖန်တီးမှု-** 20 ရာစုအစောပိုင်း ရာစုနှစ် ဇန်နဝါရီနှင့် မူဝါဒ စီစဉ်ခြင်းဖြင့် မြို့တော်သည် လူမည်းများကို လူဖြူများမှ ခွဲခြားထားရန် “နီဂရိုး ခရိုင်” ကို မြို့တော်က ဖော်ဆောင်ထားသည်။ မြို့တော် စီစဉ်သူများသည် လူမျိုးရေးဆိုင်ရာ မျဉ်းမားတစ်လျှောက် ရပ်ကွက်များကို ဥပဒေအရ ဇန်နဝါရီခွဲခြားမှုနှင့်အညီ အချက်ကို သတိပြုမိခဲ့ကြသည်။ သို့သော် အကြီးမားဆုံးသော လူမည်း လူစုသည် Austin အရှေ့ပိုင်းတွင် ရှိနေပြီးဖြစ်သောကြောင့် “နီဂရိုး ခရိုင်” ဖန်တီးမှုကို အကြံပြုခဲ့သည်။ ၎င်းတို့က အစီအစဉ်တွင် ချရေးခဲ့သည်-

လူမျိုး ခွဲခြားမှု ပြဿနာနှင့် ပတ်သက်၍ Austin အပြင် အခြားမြို့များတွင် အတော်အတန် ဆွေးနွေးမှု ရှိနေခဲ့ပါသည်။ ကျွန်ုပ်တို့အတွက် ယခုရှိနေသည်ဟု သိရသည့် ဇန်နဝါရီအောက်တွင် ဤပြဿနာကို ဥပဒေနှင့်ညီစွာ မဖြေရှင်းနိုင်ပါ။ Austin တွင် ကျွန်ုပ်တို့၏ လေ့လာမှုများအရ နီဂရိုးများသည် မြို့တော်၏ အပိုင်းအားလုံးတွင် စင်စစ်အားဖြင့် အရေအတွက် အနည်းငယ်သာ ရှိသည်ဟု သိရသည်။ East Avenue အရှေ့ပိုင်းနှင့် မြို့တော် သုသာန်၏ တောင်ပိုင်း ဧရိယာများတွင် ရှိနိုင်ပါသည်။ ဤဧရိယာတွင် ရှိသူအားလုံးမှာ နီဂရိုးလူစုများ ဖြစ်နိုင်ပါသည်။ ဤခရိုင်ကို နီဂရိုးခရိုင်အဖြစ် ထောက်ခံခြင်းမှာ လူမျိုး ခွဲခြားမှု ပြဿနာ ဖြေရှင်းနည်းအတွက် အနီးစပ်ဆုံး ချဉ်းကပ်နည်း ဖြစ်မည်ဟု ကျွန်ုပ်တို့ အကြံပြုပါသည်...။

ဤခရိုင်သည် လူမည်းများက ကျောင်းများ၊ အများဆိုင် အဆောက်အအုံများနှင့် အခြား လူထု ဝန်ဆောင်မှုများကို အသုံးပြုနိုင်သည့် မြို့တော်၏ တစ်ခုတည်းသော အပိုင်းတစ်ခု ဖြစ်သည်။ သို့သော် မြို့တော်သည် အဆိုပါ ခရိုင်တွင် အများပြည်သူ ဝန်ဆောင်မှုများကို ရန်ပုံငွေလုံလောက်စွာ မထောက်ပံ့ခဲ့ပါ။ ပုဂ္ဂလိက ဖွံ့ဖြိုးတိုးတက်အောင် ဆောင်ရွက်သူများသည် လူဖြူ ရပ်ကွက်များအတိုင်း အဆိုပါ နေထိုင်သူများအတွက် အလားတူ ရွေးချယ်မှုအဖြစ် အထောက်အပံ့ပေးရန် ငြင်းဆိုခဲ့ကြသည်။ ခရိုင်၏ အချို့အပိုင်းရှိ လမ်းများကို 1960 နှစ်များနှင့် 1970 နှစ်များမတိုင်ခင်အထိ လမ်းခင်းမပေးခဲ့ပါ။ ခရိုင်သည် ဇန်နဝါရီ ကန့်သတ်ချက် အနည်းဆုံးရှိသည့် ဧရိယာလည်း ဖြစ်သည်။

- **မျဉ်းနီထားခြင်း-** ပုံသေအားဖြင့် ပေါင်နှံစာချုပ်များအတွက် ငွေကြေးပြန်လည်ထောက်ပံ့ရန်နှင့် နတ်ရွေးခွင့် ပိတ်ပင်မှုများကို တားဆီးရန် အမေရိကန် ဥပဒေပြုလွှတ်တော်က 1933 တွင် တည်ထောင်ခဲ့သည့် အိမ်ပိုင်ရှင်များ၏ ချေးငွေ ကော်ပိုရေးရှင်း (HOLC) ကြောင့် Austin တွင် လူအများကို ခွဲခြားခြင်းနှင့် ပါဝင်စေခြင်းအပြင် စက်မှုလုပ်ငန်း အသုံးပြုမှုများမှာ နောက်ထပ် ဆက်လက် တည်တံ့နေပါသည်။ 1935 တွင် ကော်ပိုရေးရှင်းသည် အစိုးရက ကျောထောက်နောက်ခံပေးသည့် ပေါင်နှံစာချုပ်များနှင့် အခြား ချေးငွေများအတွက် လုံခြုံရေး အဆင့်ကို ညွှန်ပြရန် မြို့ပေါင်း 239 မြို့အတွက် နေထိုင်သူဆိုင်ရာ လုံခြုံရေး မြေပုံများကို ဖန်တီးခဲ့သည်။ မြေပုံများသည်

<sup>14</sup> Austini.Texas အတွက် မြို့အစီအစဉ်

ငှားရမ်းခြင်းအတွက် “အကောင်းဆုံး” ဟု ယူဆသည့် ဧရိယာများကို အမျိုးအစား A ဟု ယူဆပါသည်။ ဤဧရိယာများသည် မြို့၏ ဆင်ခြေဖုံးများတွင်ရှိသည့် အခြေခံအားဖြင့် ချမ်းသာသော ဆင်ခြေဖုံးများ ဖြစ်သည်။ “နှစ်လို့ဖွယ်ကောင်းဆုံး” ရပ်ကွက်များကို အမျိုးအစား B အဆင့် သတ်မှတ်ပေးထားပြီး ပိုဟောင်းသော ရပ်ကွက်များကို အမျိုးအစား C အဆင့် သတ်မှတ်ထားပြီး “ကျဆင်းလာ” ဟု ယူဆပါသည်။ အမျိုးအစား D ရပ်ကွက်များကို “အန္တရာယ်ရှိ” ဟု ရည်ညွှန်းထားပြီး ချေးငွေများအတွက် အန္တရာယ်အများဆုံးဟု မှတ်ယူပါသည်။ Austin ၏ အမျိုးအစား D ဧရိယာများနောက်တွင် “နီဂရိုး ခရိုင်” ၏ နယ်နိမိတ်များ အနီးကပ် လိုက်လာပါသည်။ ဧရိယာတွင် အိမ်ခြံမြေ ဝယ်ယူရန် ရှာဖွေနေသော မိသားစုများ အထူးသဖြင့် လူမည်းမိသားစုများသည် သင့်လျော်သော အချိန်ကာလများတွင် ချေးငွေများ မရနိုင်ခဲ့ပါ။ အိမ်ခြံမြေကို မဝယ်ယူခဲ့သည့် မိသားစုများသည် လူဖြူ ကြားခံ ဝယ်ယူမှုများနှင့် တွေ့ခဲ့ရသည် သို့မဟုတ် အိမ်ငယ်များကို ဝယ်ယူခဲ့ရပြီး ငွေစုကာ နောက်ပိုင်းမှ ထပ်ချဲ့ခဲ့ရသည်။ များစွာတားမြစ်ခြင်းဖြင့် ကိုယ်ပိုင်ငွေကိုသာ အသုံးပြုနိုင်သောကြောင့် လူမည်း အိမ်ခြံမြေပိုင်ရှင်များအား ၎င်းတို့၏ နေအိမ်များ ထိန်းသိမ်းခြင်း၊ ပြုပြင်ခြင်းနှင့် ထပ်ချဲ့ခြင်းတွင်လည်း ကန့်သတ်ထားပါသည်။ ထိုသို့တားမြစ်ခြင်းက အဆိုပါ ရပ်ကွက်များကို နောက်ပိုင်းတွင် “ဆင်းရဲသားရပ်ကွက်များ” အဖြစ် ယူဆနိုင်စေရန် အထောက်အပံ့ပြုသည်။

- **လူမျိုးရေးအရ တားမြစ်ချက်ရှိသော ပဋိညာဉ်စာချုပ်များနှင့် ခွဲခြားထားသော အများပြည်သူ အိမ်ရာ-** ပုဂ္ဂလိက ကတိစာချုပ်များနှင့် ပေါ်ထွက်လာသော ပဋိညာဉ်စာချုပ်များတွင် “အသားဖြူသူများသာ” သို့မဟုတ် “လူဖြူများသာ” ဟု အသုံးပြုသည့် သုံးချက်ဖြင့် ခွဲခြားမှုပုံစံ။ ဤအသုံးအနှုန်းက “အာဖရိကန်မျိုးရိုး မည်သူမျှမရှိရ” ဆိုသည့် ယခင် အသုံးအနှုန်းမှ ပြောင်းလဲလာသည်ဟု မှတ်ချက်ပြုပြီး မက္ကစီကိုမှလူများ သို့မဟုတ် “မက္ကစီကို မျိုးရိုး” မှ ဆင်းသက်လာသူများ၏ တိုးပွားလာသော အရေအတွက်အတွက် တိုက်ရိုက် တုံ့ပြန်ချက် ဖြစ်ခဲ့ပါသည်။ ဤသုံးချက်ဖြင့် လူမျိုးရေးခွဲခြား စနစ်သည် လူမည်းနှင့် လက်တင် လူမျိုးများအား Austin အရှေ့ပိုင်း အပြင်ဘက်ရှိ ရပ်ကွက်များတွင် အိမ်များ ဝယ်ယူခြင်း သို့မဟုတ် ငှားရမ်းခြင်းမှ တားမြစ်ခဲ့သည်။ အိမ်ရာ ဆောက်လုပ်ရေးအတွက် စိတ်ချရသော ငွေကြေးထည့်ဝင်မှုကို ညီမျှစေရန် ဖက်ဒရယ် အိမ်ရာ စီမံခန့်ခွဲရေးက ဤကတိစာချုပ် တားမြစ်ချက်များကို မကြာခဏ လိုအပ်လေ့ရှိသည်။

1930 ခုနှစ်များတွင်၊ မြို့တော်ကောင်စီသည် လူမျိုးရေးအရ ခွဲခြားထားသော အများပြည်သူ အဆောက်အအုံဖြစ်သည်။ Santa Rita တရားရုံးများ (မက္ကစီကိုလူမျိုး အမေရိကန်များအတွက်)၊ Rosewood တရားရုံးများ (အာဖရိကန် အမေရိကန်များအတွက်) နှင့် Chalmers တရားရုံးများ (လူဖြူများအတွက်)၊ နိုင်ငံတွင်း ပထမဆုံး ဖက်ဒရယ် အများဆိုင် အိမ်ရာ ပရောဂျက်များကို တည်ဆောက်ရန်လည်း ဆန္ဒပြုခဲ့ပြီး ၎င်းတို့အားလုံးက Austin အရှေ့ပိုင်းတွင် တည်ရှိခဲ့ပါသည်။

- **Austin သို့ အစောပိုင်း တရုတ်လူမျိုး ရွှေ့ပြောင်းနေထိုင်သူများကို အိမ်ရာပိုင်ဆိုင်ခြင်းမှ တားမြစ်ထားသည်-** ခွဲခြားဆက်ဆံသော ဥပဒေများသည် တရုတ်လူမျိုး ရွှေ့ပြောင်းနေထိုင်သူများ (ဖက်ဒရယ် ဥပဒေအရ နိုင်ငံသားဖြစ်မှုမှ တားမြစ်ထားခံရသူများ) အား Austin တွင် အိမ်ခြံမြေ ပိုင်ဆိုင်ခွင့်မရှိရန် တားမြစ်ထားသည်။ အဆိုပါ ရွှေ့ပြောင်းနေထိုင်သူများ၏ ဇနီးများသည် ၎င်းတို့၏ အမေရိကန် နိုင်ငံသားဖြစ်မှုနှင့် ၎င်း၏ အကျိုးခံစားခွင့်များမှ ဖယ်ရှားခံရနိုင်ပါသည်။
- **1957 တွင် Austin အရှေ့ပိုင်း၏ မြက်ခင်းပြင်ကြီးများကို စက်မှုလုပ်ငန်းနယ်မြေအဖြစ် သတ်မှတ်ခဲ့ကြသည်-** စက်မှုလုပ်ငန်း ဖွံ့ဖြိုးတိုးတက်ရေး အစီအစဉ် 1957 သည် ညစ်ညမ်းနေသော စက်မှုလုပ်ငန်းများက အခြေခံအားဖြင့် အသားအရောင်ရှိသူ လူမှုအသိုင်းအဝိုင်းများကြားတွင် တည်ရှိခဲ့ကြောင်း အာမခံခဲ့၍ အန္တရာယ်များသော နေထိုင်မှု အခြေအနေများ၊ လျော့နည်းလာသော အိမ်ခြံမြေ တန်ဖိုးများနှင့် ဓာတ်ငွေ့ကန်လုပ်ငန်းနှင့် Holly Street လျှပ်စစ်ဓာတ်အားပေး စက်ရုံကဲ့သို့ အဆိပ်ရှိသော အရာများပါသည့် ဆောက်လုပ်ရေး ဖြစ်လာခဲ့သည်။ အိမ်ခြံမြေ တန်ဖိုးများ ကျဆင်းခြင်းက အိမ်ခြံမြေပိုင်ရှင်များ ချမ်းသာကြွယ်ဝမှု ဆုံးရှုံးစေခြင်း၊ ၎င်းတို့၏ အဆောက်အအုံကို ထိန်းသိမ်းပြီး တိုးချဲ့ရန် ချေးငွေရဖို့ ခက်ခဲစေခြင်းနှင့် နောက်ပိုင်းမကြာမီနှစ်များတွင် ခေါင်းပုံဖြတ်၍ ဝယ်ယူမှုများအတွက် လမ်းဖွင့်ပေးခြင်းဟု ဆိုလိုသည်။
- **I-35 အဆောက်အအုံနှင့် Mopac-** နှစ်ဆယ်ရာစု အလယ်ပိုင်းတွင်၊ ဖက်ဒရယ် အစိုးရသည် ပြည်နယ်ချင်းဆက် အမြန်လမ်းစနစ် ဆောက်လုပ်ရေးအတွက် ထောက်ပံ့ကြေးကို ကြီးကြီးမားမား လျှော့ချခဲ့သည်။ နိုင်ငံအနှံ့ရှိ မြို့များတွင်၊ ထိုခိုက်မှရှိသော လူမှုအသိုင်းအဝိုင်းများထံမှ စိုက်အား အနည်းငယ် သို့မဟုတ် လုံးဝမရှိသော အဝေးပြေးလမ်းမအသစ်များအတွက် နေရာလပ် ပြုလုပ်ရန် အသားအရောင်ရှိသူ လူမှုအသိုင်းအဝိုင်းများ နေထိုင်လေ့ရှိသည့် ဖော်ဆောင်ထားသော အလယ်ပိုင်း ရပ်ကွက်များကို ဖြိုဖျက်သည့် လမ်းကြောင်းများကို လမ်းပန်းဆက်သွယ်ရေး အေဂျင်စီများက ရွေးချယ်ခဲ့သည်။

15 Austin က ကန့်သတ်ထားသည်မှာ- တိုးတက်ပြောင်းလဲရေးဝါဒ၊ နန်ခွဲခြင်း၊ ပုဂ္ဂလိက လူမျိုးရေးဆိုင်ရာ ပဋိညာဉ်များနှင့် ခွဲခြားထားသော မြို့ဖန်တီးခြင်း



ဩဂုတ်လ 21 ရက်၊ 1958 ခုနှစ်တွင် မြို့တော်ကောင်စီသည် East Avenue ကို I-35 သို့ တိုးချဲ့ရန် I-35 တိုးချဲ့ခြင်းအတွက် မြေရာယူမှုကို အတည်ပြုပေးခဲ့သောကြောင့် အဓိကအားဖြင့် လူမည်းနှင့် လက်တင် အိမ်ထောင်စုများ၏ အိုးအိမ်များ သိမ်းဆည်းခံရသည်။ Austin တွင် လူမျိုးရေး ခွဲခြားမှုကို I-35 မဆောက်လုပ်မီတွင် ဖြစ်ပေါ်ခဲ့သော်လည်း ၎င်းကို 1960 နှစ်များတွင် ပြီးစီးသည့်အခါ အဝေးပြေးလမ်းမအသစ်သည် မြို့တော်ကို ရုပ်ပိုင်းအရ ပိုင်းခြားခဲ့ပြီး အနီးဝန်းကျင် လူမှုအသိုင်းအဝိုင်းများ၏ ကျန်းမာရေးကို ထိခိုက်စေပါသည်။ 1971 တွင် MoPac အမြန်လမ်းမကြီး ဆောက်လုပ်မှုက သမိုင်းဝင် Clarksville Freedom Colony ရှိ အိမ်များ၏ သုံးပုံတစ်ပုံနီးပါးကို ဖျက်ဆီးခဲ့ပြီး လူမည်း မိသားစုများစွာ ရွှေ့ပြောင်းခဲ့ရသည်။ Crosstown အမြန်လမ်းမကြီး ပရောဂျက်သည် ရပ်ကွက်၏ ကျန်တစ်ဝက်ကို ဖယ်ရှားပစ်ရန် ခြိမ်းခြောက်သောအခါ Clarksville တွင် နေထိုင်သူများသည် မြို့တော်အပေါ် တရားစွဲပြီးနောက် ရပ်ကွက်ကို အမြန်လမ်းမကြီး အစီအစဉ်များမှ ဖယ်ရှားနိုင်ခဲ့ကာ ရပ်ကွက်အတွက် ပြည်နယ်နှင့် ဖက်ဒရယ် သမိုင်းဝင် သတ်မှတ်ပေးမှုများ ရရှိခဲ့သည်။

- **မြို့ပြပုံစံ အသွင်ပြောင်းမှု သို့မဟုတ် “မြို့ပြပုံစံ ဖယ်ရှားမှု”**- ဖက်ဒရယ်က ငွေကြေးထောက်ပံ့သော ဤပရိုဂရမ်သည် ဆင်းရဲသားရပ်ကွက်များနှင့် “အပယ်ခံ” ဧရိယာများကို ဖျက်ဆီးရှင်းလင်းခြင်းဖြင့် ပြန်လည်ဖွံ့ဖြိုးတိုးတက်ရေးအတွက် နေရာများ ရှာဖွေမှုနှင့် ရှင်းလင်းမှုကို ငွေကြေးထောက်ပံ့ပေးခဲ့သည်။ နေထိုင်သူများကို ပြန်လည်ရွှေ့ပြောင်းရာတွင် ကူညီပေးရန် ငွေကြေးထောက်ပံ့ခြင်း၏ 1% အောက်သာ အသုံးပြုခဲ့သည်။ Austin ၏ မြို့ပြအသွင်ပြောင်းမှု ကြိုးပမ်းချက်များသည် Brackenridge (1969)၊ University East (1968)၊ Kealing (1966) နှင့် Blackshear (1969) ကဲ့သို့ လူမည်းနှင့် လက်တင် လူမျိုးများ အများဆုံး နေထိုင်သည့် ဧရိယာများကို အဓိက အလေးထားခဲ့သည်။ ပရောဂျက်များသည် လူဖြူမဟုတ်သူများကို နယ်မြေများမှ ဖယ်ရှားခဲ့ပြီး ယခင်က လူနေမြေရာများကို ပန်းခြံများနှင့် ကျောင်းများအဖြစ်သို့ အသွင်ပြောင်းခဲ့သော်လည်း ဖယ်ရှားခံရသူများကို ပြည့်စုံလုံလောက်သော အခွင့်အလမ်းများပေးအပ်ခဲ့ခြင်း မရှိပါ။ သို့ဖြစ်ပါ၍ ပရိုဂရမ်ကို လူဖြူမဟုတ်သူများစွာက “မြို့ပြပုံစံ ဖယ်ရှားပစ်မှု” အဖြစ် သိကြပါသည်။
- **Austin အရှေ့ပိုင်းကို အလွန်အကျွံ တိုးတက်စေရန် ညွှန်ကြားရင်း Austin အနောက်ပိုင်းကို အထူးသီးသန့် အာရုံစိုက်သည့် ပတ်ဝန်းကျင်ဆိုင်ရာ မူဝါဒများနှင့် စည်းမျဉ်းများ**- 1990 အစောပိုင်းနှစ်များတွင်၊ အဓိကအားဖြင့် လူဖြူ Austin အနောက်ပိုင်း အိမ်ပိုင်ရှင်များသည် Edwards ရေအောင်းလွှာပေါ်တွင် သောက်ရေ ကာကွယ်ရေးဇုန်ကဲ့သို့ ပိုတင်းကျပ်သော ဖွံ့ဖြိုးတိုးတက်ရေး ထိန်းချုပ်မှု စည်းမျဉ်းများအတွက် အောင်မြင်စွာ ထောက်ခံခဲ့သည်။ 1990 နှစ်နှောင်းပိုင်းများတွင်၊ မြို့တော်သည် Austin အနောက်ပိုင်းရှိ ပတ်ဝန်းကျင်အရ ထိရလွယ်သော ဧရိယာများနှင့် ဝေးသည့် Austin အရှေ့ပိုင်းတွင် ဖွံ့ဖြိုးတိုးတက်ရေးနှင့် ပြန်လည်တိုးတက်ရေးကို ဦးတည်စေရန် အလိုရှိသော ဖွံ့ဖြိုးတိုးတက်ရေး ဇုန် (DDZ) ကို ဖော်ဆောင်ခဲ့သောကြောင့် လူမည်းနှင့် လက်တင် လူမျိုးများ အသွင်ပြောင်းခံရမှုနှင့် ဖယ်ရှားခံရမှု ဖြစ်စေခဲ့ပါသည်။ Austin အရှေ့ပိုင်းကို ယနေ့အထိ ပစ်မှတ်ထားရန် ဤအစီအစဉ်များကို တက်တက်ကြွကြွ ကိုးကားနေဆဲဖြစ်သည်။
- **မြို့၏ အပိုင်းအားလုံးသို့ တူညီသော ကြွယ်ဝမှု ယူဆောင်မပေးခဲ့သည့် ဆန်းသစ်တီထွင်မှုနှင့် နည်းပညာ ဗဟိုချက်အဖြစ် Austin ၏ စီးပွားရေးကို သုံးလေးမျိုးခွဲထုတ်ရန် မြို့တော်က ထောက်ပံ့သည့် ဇုန်ခွဲခြားခြင်းနှင့် စီးပွားရေး ဖွံ့ဖြိုးတိုးတက်မှု လုပ်ဆောင်ချက်များ**- 1950 မှ ယနေ့အထိ၊ လုပ်ငန်းခေါင်ဆောင်များသည် နည်းပညာ လုပ်ငန်းနယ်ပယ် (အများစုမှာ လူဖြူ လုပ်သားများဖြစ်သည်) ဖြင့် မြို့တော်၏ စီးပွားရေး အခြေခံကို တိုးချဲ့ရန် စီးပွားရေး ဖွံ့ဖြိုးတိုးတက်မှု ကြိုးပမ်းခြင်းကို ဦးဆောင်ခဲ့သည်။ အထူးကောင်းမွန်လာသော ဒေသန္တရ စီးပွားရေးနှင့် ယဉ်ကျေးမှုဆိုင်ရာ ထွန်းကားမှုများက တစ်နေ့လျှင် နေထိုင်သူ 150 ဦးကို ဆွဲဆောင်နိုင်ပြီး နေထိုင်စရိတ်များကို တိုးလာစေသောကြောင့်၊ လူကြိုက်များနေသော အိမ်ခြံမြေ ဈေးကွက်တွက် ယှဉ်ပြိုင်ရန် Austin အရှေ့ပိုင်း၏ လူနေရပ်ကွက်များမှ အိုဟောင်းသော အိမ်များနှင့် တိုက်ခန်း အဆောက်အဦများကို ဝင်ငွေများသော လူဖြူများနှင့် အိမ်ထောင်စုများအပြင် ဖွံ့ဖြိုးတိုးတက်အောင်ဆောင်ရွက်သူများက ဝယ်ယူလာခဲ့ကြသည်။

<sup>16</sup> အစီအစဉ်တွင် မပါဝင်ပါ- Austin ၏ စီစဉ်ခြင်း သမိုင်းကြောင်းတွင် အသားအရောင်ရှိသူ လူမှုအသိုင်းအဝိုင်းများကို တိတ်ဆိတ်နေစေခြင်း

## သမိုင်းကြောင်းက ကျွန်ုပ်တို့နှင့်အတူ ရှိနေဆဲပါ- မျဉ်းနီနှင့် မျဉ်းဝါ၏ သက်ရောက်မှုများ

Project Connect ၏ ရင်းနှီးမြှုပ်နှံမှုများစွာကို လူမျိုးရေးအရ ရင်းနှီးမြှုပ်နှံမှုလျှော့ချရန် စေ့ဆော်မှု သမိုင်းကြောင်းရှည်ရှိသည့် နယ်မြေများတွင် ပြုလုပ်လျက်ရှိပါသည်။ ဤသမိုင်းကြောင်း၏ ယနေ့ခေတ် သက်ရောက်မှုများကို ငွေလုံးငွေရင်း၊ ဆွေစဉ်မျိုးဆက် ချမ်းသာကြွယ်ဝမှုနှင့် နိုင်ငံရေး အခွင့်အာဏာနှင့် အခြားအရာများအတွက် အတားအဆီးများ ခံစားရသည့် အိမ်ထောင်စုများနှင့် လုပ်ငန်းများက ကြုံတွေ့နေရဆဲဖြစ်သည်။ ဤသမိုင်းကြောင်းနှင့် ၎င်း၏ အမွေအနှစ်က ဤနယ်မြေများကို အိမ်ခြံမြေ ဈေးကစားခြင်းနှင့် သွားလာရေး ရင်းနှီးမြှုပ်နှံမှုအသစ်များဖြင့် အားဖြည့်နိုင်သည့် ဖယ်ရှားခံရခြင်းအတွက် အရန်သင့်ဖြစ်လာစေပါသည်။

စာမျက်နှာ 40 တွင် ဖော်ပြထားသည့် [မျဉ်းနီထားခြင်း](#) ထုံးစံသည် ဤသမိုင်းကြောင်း၏ ဥပမာကောင်း ဖြစ်ပါသည်။ အောက်ပါ မြေပုံက ညွှန်ပြသည့်အတိုင်း အကြီးမားဆုံး အမျိုးအစား D ဧရိယာသည် 1928 မြို့တော် အစီအစဉ်ဖြင့် သတ်မှတ်ထားသည့်အတိုင်း “နီဂရိုး ခရိုင်” ၏ နယ်သတ်မျဉ်းများနောက်တွင် ကပ်လျက် ရှိပါသည်။ အစိုးရဆိုင်ရာ မူဝါဒကြောင့် အမျိုးအစား D နှင့် C ဧရိယာများကို အများပြည်သူနှင့် ပုဂ္ဂလိက ကဏ္ဍတို့က ရင်းနှီးမြှုပ်နှံမှုလျှော့ချခဲ့ပါသည်။ ရင်းနှီးမြှုပ်နှံမှုလျှော့ချခြင်း ရလဒ်အဖြစ်၊ ဤနယ်မြေများတွင် ပိုနည်းသော အိမ်ခြံမြေတန်ဖိုးများ ရှိနေ၍ ဖယ်ရှားခံမှုကို ခံနိုင်ရည်မရှိနိုင်လောက်သည့် ဝင်ငွေနည်းသူများနှင့် အမြတ်နည်းသော လုပ်ငန်းများအတွက် နေအိမ်ဖြစ်လာပါသည်။

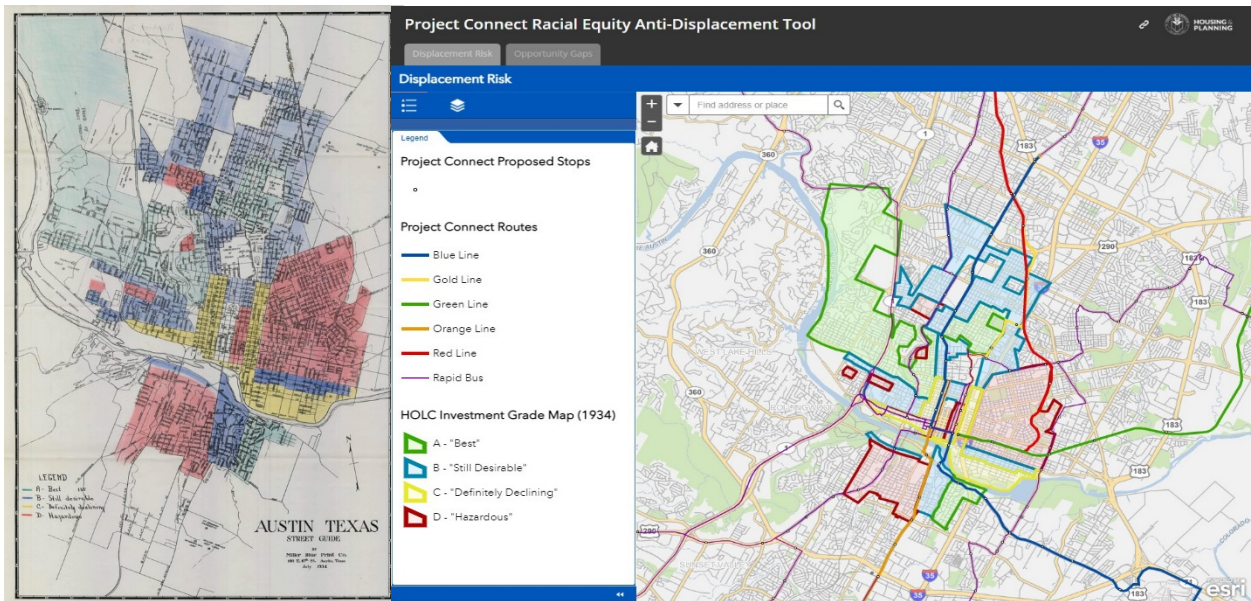

**ပုံ 11။** ဘယ်ဘက် - 1934 မှ မူလ HOLC ရင်းနှီးမြှုပ်နှံမှု အဆင့် မြေပုံ။ (ခရက်ဒစ် - မမျှတစွာ မြေပုံဆွဲခြင်း ပရောဂျက်၊ University of Richmond)

**ပုံ 12။** ဘယ်ဘက် - 1934 မှ HOLC ရင်းနှီးမြှုပ်နှံမှု အဆင့်များနှင့် Project Connect လမ်းကြောင်းများကို ပြသသည့် Project Connect လူမျိုးရေး တန်းတူညီမျှအတွက် ဖယ်ရှားပစ်မှု ဆန့်ကျင်ရေး မြေပုံမှ ပုံ [အွန်လိုင်း မြေပုံသို့](#) လင့်ခ်

## ယနေ့ခေတ် ဖယ်ရှားခံရမှု အန္တရာယ်နှင့် တရားမျှတမှုမရှိခြင်းများ

Austin ၏ လက်ရှိ လျင်မြန်စွာ တိုးတက်နေမှုနှင့် မိုးထိုးအောင်မြင်နေသော ရှင်သန်နေထိုင်စရိတ်တွင် ဈေးကွက်အင်အားများသက်သက်က မျှတသော တိုးတက်မှု ဖြစ်လာစေနိုင်မည် မဟုတ်ပါ။ ဦးစားပေး လူစုများအတွက် ဖယ်ရှားခံရမှု အန္တရာယ် ရှိနေပြီး လူမှုအသိုင်းအဝိုင်း တည်မြဲမှုနှင့် စီးပွားရေး ရွှေ့ပြောင်းနိုင်မှုအတွက် အခြေအနေများ ဖန်တီးရန် လူမှုအသိုင်းအဝိုင်းက ဦးဆောင်ပြီး အစိုးရက ထောက်ပံ့သော လုပ်ဆောင်ချက်များ မရှိပါက ပိုဆိုးရွားလာပါမည်။ မကြာခဏဆိုသလိုပင် လေ့လာချက်များသည် ဖယ်ရှားခံရနေစဉ်နှင့် ဖယ်ရှားခံရပြီးနောက်ပိုင်း တူညီစေခြင်း၏ တစ်စိတ်တစ်ပိုင်းဖြစ်သည့် စိတ်ပိုင်းဆိုင်ရာနှင့် စိတ်ခံစားချက်ပိုင်းဆိုင်ရာ အကြောင်းရင်းများကို မစစ်ဆေးပါ။ ဖယ်ရှားခံရခြင်းသည် စိတ်ပိုင်းသာမကဘဲ ရုပ်ပိုင်းအပေါ်တွင်ပါ ကာလရှည်ကြာ သက်ရောက်မှုများ ရှိစေသည့် စိတ်ဒဏ်ရာရစေသော အတွေ့အကြုံတစ်ခု ဖြစ်သည်။ လူမှုရေး၊ ရုပ်ပိုင်းဆိုင်ရာနှင့် စီးပွားရေး ပြည့်စုံကြွယ်ဝမှု၏ အဓိက အချက်များကို လေ့လာခြင်းအရ ၎င်းတို့ကို တန်းတူညီစွာ ဖြန့်ဝေထားကြောင်းနှင့် လူမှုအသိုင်းအဝိုင်းများစွာတွင် အောင်မြင်ထမြောက်ရန် လမ်းစဉ်များ ရှိနှင့်မနေကြောင်း သိရသည်။

**Project Connect လူမျိုးရေး တန်းတူညီမျှ ဖယ်ရှားပစ်မှု ဆန့်ကျင်ရေး**

<p><b>ဖယ်ရှားခံရမှု အန္တရာယ်</b></p> <p><b>အခွင့်အလမ်းများ ရယူနိုင်ခွင့်</b></p>	
--	---



ဤအခန်းကို အွန်လိုင်း [မြေပုံတွဲများ](#)ဖြင့် ယှဉ်တွဲထား၍ အသုံးပြုသူများက တို့ပြန်လုပ်ဆောင်သော မြေပုံဖော်မတ်ဖြင့် ပထဝီဝင်ဆိုင်ရာ အချက်အလက်များကို ကြည့်နိုင်ပါသည်။

## ဖယ်ရှားခံရမှု အန္တရာယ်

တွယ်ရာမဲ့ဖြစ်ခဲ့သည်- Austin ၏ အသွင်ပြောင်းလာသော ရပ်ကွက်များတွင် နေထိုင်သူများကို ဖယ်ရှားခြင်းနှင့် ၎င်းနှင့်ပတ်သက်၍ လုပ်နိုင်သည့်အရာများသည် Texas ဥပဒေကျောင်း တက္ကသိုလ်နှင့် လူမှုအသိုင်းအဝိုင်းနှင့် Austin ရှိ Texas တက္ကသိုလ် (2018) ရှိ ဒေသန္တရဆိုင်ရာ စီစဉ်ခြင်း ပရိုဂရမ်တို့၏ မဟာဌာန၏ ပူးတွဲဆောင်ရွက်မှု ဖြစ်သည်။<sup>17</sup> ပရောဂျက်သည် နေထိုင်သူများအနေဖြင့် ဖယ်ရှားခံရမှု အန္တရာယ်ကြီးကြီးမားမားရှိနေသည့် အသွင်ပြောင်းလာသော ရပ်ကွက်များကို ဖော်ပြပါသည်။ သုတေသီများသည် အားနည်းသော လူများ ရှိနေမှု၊ နေထိုင်သူ၏ ဈေးကွက် သုံးသပ်ချက်နှင့် အိမ်ထောင်စဉ်းရေ အပြောင်းအလဲဆိုသည့် အပိုင်းသုံးပိုင်းဖြင့် ပိုင်းခြားစိတ်ဖြာမှု ပြုလုပ်ခဲ့သည်။ အားနည်းချက်ရှိသော လူများကို ရွေးချယ်ဆုံးဖြတ်ရန်၊ တွယ်ရာမဲ့ဖြစ်ခဲ့သည် (Uprooted) ရေးသားသူများသည် အိမ်ရ စရိတ်များကို အနည်းဆုံး ၃၀% ကာကွယ်နိုင်သည့် နေထိုင်သူများကို ပညာရပ်ဆိုင် သုတေသနအရ ဖော်ထုတ်ရန် အချက်ပြမှုများကို အသုံးပြုခဲ့သည်။ ဤသည်မှာ ပြီးပြည့်စုံသော စာရင်း မဟုတ်ကြောင်း ကူညီပေးသူများက ဖော်ပြခဲ့ပြီး ပိုများလာသော အခွန်များ ပေးဆောင်ရန် မတတ်နိုင် သို့မဟုတ် ရုန်းကန်နေရသည့် အသားအရောင်ရှိသူ အငြိမ်းစားများ၊ ဆေးဘက်ဆိုင်ရာအရ အားနည်းသည့် လူများ၊ မသန်စွမ်းသူများနှင့် စောင့်ရှောက်ရေးဂေဟာ သို့မဟုတ် ပြစ်မှုဆိုင်ရာ စနစ်မှ ထွက်လာသူများ အပြင် အချို့လူများကဲ့သို့ ထည့်စဉ်းစားရမည့် အခြားအုပ်စုများစွာ ရှိပါသည်။

### ဘယ်သူတွေက ဖယ်ရှားမှု ခံရနိုင်ခြေအများဆုံးလဲ။



 လူဖြူမဟုတ်သော အသိုင်းအဝိုင်းများ	 ဘွဲ့မရသည့် အသက် 25 နှစ်နှင့် အထက် လူများ	 အိမ်ငှားများ	 80% အလယ်အလတ် မိသားစုဝင်ငွေ သို့မဟုတ် ယင်းအောက် ဝင်ငွေရှိသူများ	 ဆင်းရဲနွမ်းပါးသော ကလေးများရှိသည့် အိမ်ထောင်စုများ
--	--	--	--	--

ပုံ 13။ တွယ်ရာမဲ့ဖြစ်ခဲ့သည် အစီရင်ခံစာ ဂရပ်ဖစ်

<sup>17</sup> တွယ်ရာမဲ့ဖြစ်ခဲ့သည်- Austin ၏ ပြုပြင်မွမ်းမံနေသည့် ရပ်ကွက်များတွင် နေထိုင်ရာနေရာ ဖယ်ရှားခံရခြင်းနှင့် ၎င်းနှင့်ပတ်သက်၍ လုပ်နိုင်သည့်အရာ



Austin မြို့တော် အိမ်ရာနှင့် စီမံကိန်း ဝန်ထမ်းသည် ဒေတာများကို 2019 တွင် မွမ်းမံထားပြီး အောက်ပါ အမျိုးအစားများကို ရှင်းလင်းအောင်ပြုလုပ်ခဲ့သည်။

1. **အားနည်းသော**- အားနည်းသော လူများ ရှိနေပြီး သိသာသော လူဦးရေစာရင်း အပြောင်းအလဲ မရှိပါ။ အချို့သော လမ်းကြောင်းများသည် တန်ဖိုးမြင့်ပြီး တန်ဖိုးတက်နေသည့် ဧရိယာများ ဖြစ်သည်။
2. **လက်ရှိ ဖယ်ရှားခံရမှု အန္တရာယ်**- လက်ရှိ ရှိနေသည့် အားနည်းသော လူများ၊ လက်ရှိ ရှိနေသော အိမ်ထောင်စုစာရင်း အပြောင်းအလဲ၊ တိုးလာသော သို့မဟုတ် မြင့်တက်လာသော အိမ်ရာ ဈေးကွက်။
3. **တာရှည်ရှိနေသော ဖယ်ရှားခံရမှု အန္တရာယ်**- အားနည်းသော လူများကို ဖယ်ရှားခဲ့သည်။ သိသာသော အိမ်ထောင်စုဦးရေ အပြောင်းအလဲ ဖြစ်ခဲ့သည်။ အိမ်ရာ ဈေးကွက် တန်ဖိုးမြင့်လာပြီး ဈေးတက်သွားသည်။
4. **သမိုင်းကြောင်းအရ ချန်လှပ်မှု**- ဤဧရိယာများသည် အားနည်းသော လူများကို သမိုင်းကြောင်းအရ ချန်လှပ်ထားခဲ့ပြီး တစ်နည်းလမ်းတည်းဖြင့် အသွင်ပြောင်းမှုနှင့် ဖယ်ရှားခံကို မခံရပါ။

မြေပုံက ညွှန်ပြသည့်အတိုင်းပင်၊ အားနည်းသော၊ လက်ရှိနှင့် ကာလရှည်ကြာ ဖယ်ရှားခံရမှု အန္တရာယ်အဖြစ် သတ်မှတ်ထားသည့် ဖယ်ရှားခံရမှု အန္တရာယ်အရှိဆုံး ဧရိယာများသည် **Crescent အရှေ့ပိုင်း**အဖြစ် သိကြသည့် အရာကို ထိရောက်စွာ လိုက်နာသည်ဟု မြေပုံက ညွှန်ပြသည်။

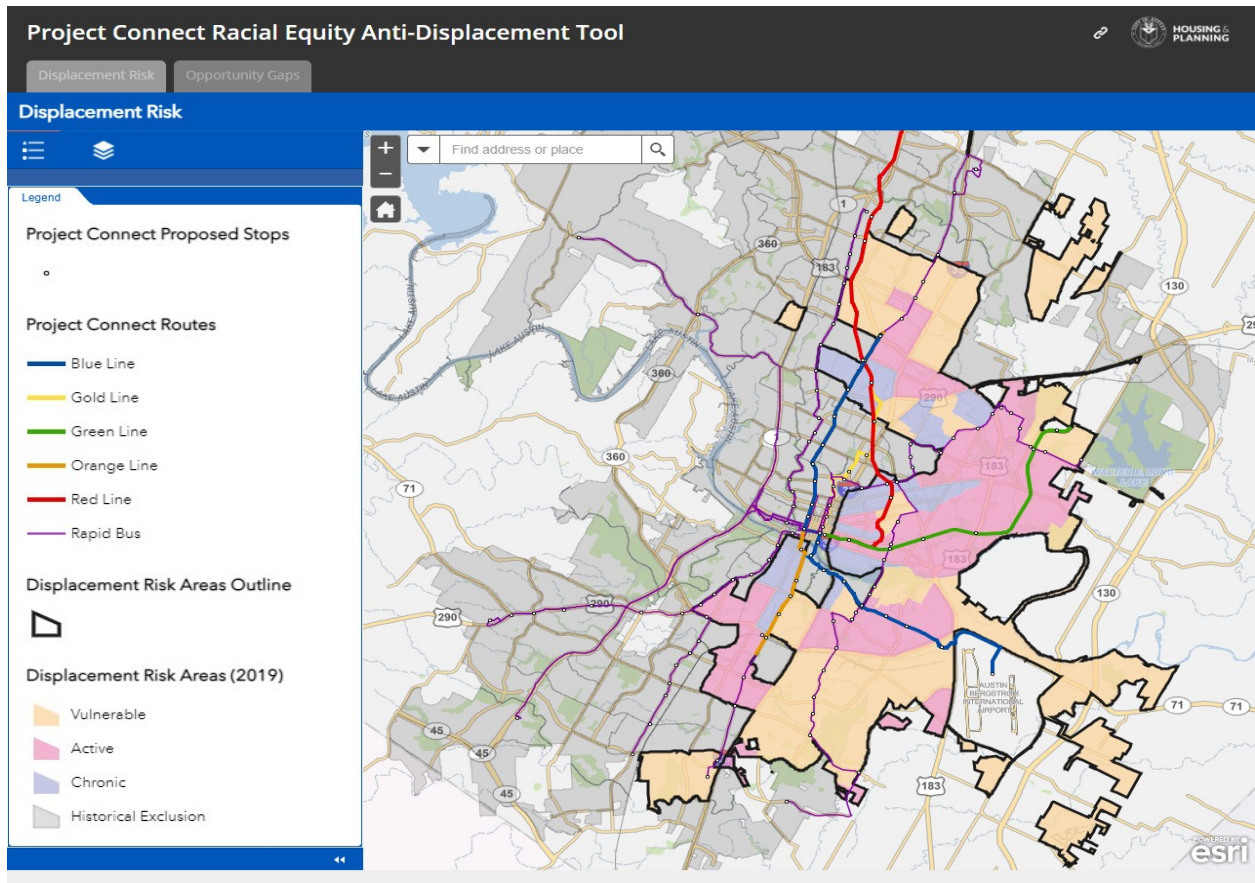

**ပုံ 14။** ဖယ်ရှားခံရခြင်း အန္တရာယ် အမျိုးအစားများနှင့် Project Connect လိုင်းများ (အနီလိုင်း မြေပုံသို့ လင့်ခ်) ကို ပြသသည့် Project Connect လူမျိုးရေး တန်းတူညီမျှ ဖယ်ရှားခံမှု ဆန့်ကျင်ရေး မြေပုံမှ ပုံ

ဖယ်ရှားခံမှု အကြီးမားဆုံး အန္တရာယ် ဖြစ်သည့် Crescent အရှေ့ပိုင်းတွင် ရပ်ကွက်များနှင့်အတွေ့အကြုံဖြစ်သည့် အထောက်အကူများကို အရေအတွက်အတိအကျဖြင့် အတည်ပြုနိုင်စေရန် ဖယ်ရှားခံရမှု အန္တရာယ် အမျိုးအစားများကို အစီအမံတွင် အသုံးပြုပါသည်။ ၎င်းက ဤနယ်ပယ်များကို ရင်းနှီးမြှုပ်နှံရမည့် ဖယ်ရှားပစ်မှု ဆန့်ကျင်ရေး ငွေများအတွက် ဦးစားပေးအဖြစ် ထောက်ခံပါသည်။

အားနည်းသော၊ လက်ရှိရှိနှင့် နာတာရှည် ဖယ်ရှားခံရမှု အမျိုးအစားသုံးခုသည် ကူညီသူများက သတင်းပေးပို့သည့် ဖယ်ရှားခံရမှု လုပ်ငန်းစဉ်၏ လောကီသဘောသဘာဝကိုလည်း ပြသပါသည်။ ဖယ်ရှား ခံရမှု ဘယ်အချိန်မှာ ဖြစ်လာမလဲ၊ တကယ်လက်တွေ့မှာ ဘယ်လိုဖြစ်မလဲနှင့် ဖြစ်ပျက်ပြီးနောက် ဖယ်ရှားခံရခြင်း၏ ရှည်ကြာသော သက်ရောက်မှုတွေကို ၎င်းတို့ သိပါသည်။ Project Connect ဆုံးဖြတ်ချက်များသည် အထူးသဖြင့် ငွေကြေးထောက်ပံ့ရေး ဆုံးဖြတ်ချက်များတွင် ဤလောကီသဘာဝ လုပ်ငန်းစဉ်ကို ထည့်စဉ်းထားမထား အကဲဖြတ်ရန် အစီအမံတွင် ဖယ်ရှားခံရမှု အန္တရာယ် အမျိုးအစားများကို အသုံးပြုနိုင်ပါသည်။ ဥပမာ၊ ကာလရှည်ကြာ ဖယ်ရှားခံရမှု နယ်ပယ်များတွင် ဖယ်ရှားခံရသော လူမှုအသိုင်းအဝိုင်းများအနေဖြင့် အခြေခံအရာများကို ပြန်လည်ဖော်ဆောင်နိုင်စေရန် ရင်းနှီးမြှုပ်နှံမှုများကို သတ်မှတ်ရမည်။<sup>၁၈</sup> အားနည်းချက်အလွန်များသော နယ်ပယ်များတွင် ရင်းနှီးမြှုပ်နှံမှုများက မြေရာ ကုန်ကျစရိတ်များ မမြင့်တက်ခင် လူမှုအသိုင်းအဝိုင်းက ဦးဆောင်သော ပရောဂျက်များအတွက် မြေရာကို ရယူခြင်းကို ဦးစားပေးနိုင်ပါသည်။ လက်ရှိ ဖယ်ရှားခံရမှုရှိသည့် ဧရိယာများသည် အိမ်ငှားနှင့် အိမ်ရှင် အခွင့်အရေးများကဲ့သို့ လက်ရှိ နေထိုင်သူများအတွက် ရင်းနှီးမြှုပ်နှံမှုများ သို့မဟုတ် ရှာမှီးမှုနှင့် စရိတ်နည်း ဈေးကွက်နှုန်းထား အိမ်ရာကို ထိန်းသိမ်းထားမှုကို ပို၍ တည်မြဲအောင်လုပ်ရန် လိုအပ်နိုင်ပါသည်။

ဖယ်ရှားခံရမှု အန္တရာယ် အမျိုးအစားများတွင် အသုံးပြုထားသည့် ဒေတာများသည် သီးခြား ရပ်ကွက်များအတွက် ဖြေရှင်းနည်းများကို ညွှန်ကြားရန် လုံလောက်ပါသည်။ အစိုးရ ဝန်ထမ်းနှင့် ခေါင်းဆောင်များသည် ၎င်းကို ဤနည်းလမ်းဖြင့် အသုံးပြုရန် မကြိုးစားပါ။ မြို့တော်နှင့် ချိတ်ဆက်လုပ်ကိုင်မှုနှင့် လက်တွဲလုပ်ကိုင်ရေးဖြင့် ဖယ်ရှားခံရမှု အန္တရာယ်ရှိသည့် လူမှုအသိုင်းအဝိုင်းများက ဖယ်ရှားပစ်မှု ဆန့်ကျင်ရေး နေရာအခြေပြု မဟာဗျူဟာများနှင့် ပရောဂျက်များကို ဖော်ဆောင်ရမည်။ အမျိုးအစားများသည် ဤစီစဉ်ရေး လုပ်ငန်းစဉ်များအတွက် စမှတ်ကို ဖော်ပြပေးသော်လည်း အစားထိုးမှု မဖြစ်ရပါ။

### အခွင့်အလမ်းများ ရယူနိုင်ခွင့်

အခွင့်အလမ်းများ ရယူနိုင်ခွင့်သည် လူမှုရေး၊ စီးပွားရေးနှင့် ရုပ်ပိုင်းဆိုင်ရာ ပြည့်စုံကြွယ်ဝမှုအတွက် အဓိက ဆုံးဖြတ်မှုအရာများဖြစ်သည့် လိုအပ်သောအရာများကို ရယူနိုင်စွမ်း ဖြစ်ပါသည်။ ၎င်းတို့သည်လည်း ဖယ်ရှားခံရခြင်းကို ကြိုတင်ကာကွယ်ရာတွင် အလွန်အရေးကြီးသော အစိတ်အပိုင်းများဖြစ်သည်။

အစီအမံသည် မူဝါဒများနှင့် ဖယ်ရှားခံရမှု ဆန့်ကျင်ရေး ရင်းနှီးမြှုပ်နှံမှုများသည် လူမှုအသိုင်းအဝိုင်းများက ခွဲခြားသတ်မှတ်ထားသည့် အခွင့်အလမ်းတွင် ဟာကွက်ကို ဖြည့်ပေးပါသလား သို့မဟုတ် လက်ရှိ သာယာအဆင်ပြေမှုကို ပိုအဆင်ပြေစေပါသလားဟု မေးမြန်းပါသည်။ Austin မြို့တော်သည် ကူညီပေးသူများ ခွဲခြားဖော်ထုတ်ထားသည့် အရည်အသွေးမြင့် ဘဝ၏ မရှိမဖြစ်သော အစိတ်အပိုင်းများဖြစ်သည်ဟု သုတေသနက အတည်ပြုထားသည့် အဆင်ပြေမှုအချို့ကို ယှဉ်တွဲပေးထားသည်။

အစီအမံ၏ သက်တမ်းတစ်လျှောက်လုံးတွင် ထပ်ဆောင်း ဒေတာ အမှတ်များကို အသေးစိတ်စီစဉ်ထားရမည်။ မြို့တော်အနှံ့တွင် တန်းတူညီသော အခွင့်အလမ်း ဖြန့်ဝေမှုအတွက် တိုးတက်မှုအဆင့်ဆင့်ကို ပို၍အလွယ်တကူ ခြေရာခံရန် ဖယ်ရှားခံရမှု အန္တရာယ် အမျိုးအစားများနှင့် ယှဉ်တွဲရန်အပြင် သီးခြားနေရာတွင် ဖယ်ရှားခံရမှု အန္တရာယ်အရှိဆုံးဖြစ်နေသည့် လူများအတွက် သီးသန့်ဖြစ်သည့် ဖြေရှင်းနည်းဒီဇိုင်းကို လွယ်ကူအဆင်ပြေစေရန် အခွင့်အလမ်းအညွှန်းကိန်းကိုလည်း ဖန်တီးရမည်။

<sup>၁၈</sup> Portland မြို့တော် ဦးစားပေးမှု မူဝါဒ

## ကျန်းမာရေးနှင့်ညီပြီး စရိတ်မကြီးသော အစားအသောက်နှင့် နီးကပ်မှု

ကျန်းမာရေးနှင့်ညီသော အစားအသောက် လက်လီရောင်းသူများ၏ ဤမြေပုံသည် ကျန်းမာရေးနှင့်ညီပြီး စရိတ်မကြီးသော အစားအသောက် ရနိုင်မှုကို လက်တွေ့သရုပ်ပြပါသည်။ ဤတည်နေရာအများစုသည် ယဉ်ကျေးမှုအရ ကိုးကားထားသည့် အစားအသောက်အပေါ်မူမတည်ဘဲ “တရားဝင်ဖြစ်သော” လက်လီရောင်းချသူများပေါ်မူတည်သည်ကို သိနားလည်ပါသည်။ အောက်ပါ မြေပုံသည် SNAP အကျိုးခံစားခွင့်များကို လက်ခံသည့် ကျန်းမာရေးနှင့်ညီသော အစားအသောက် စတိုးဆိုင်များသို့ 5၊ 10၊ 15 နှင့် 20 မိနစ် လမ်းလျှောက်ချိန်အတွင်းရှိသည့် ဧရိယာများကို ပြသပါသည်။ ကျန်းမာရေးနှင့်ညီသော အစားအသောက် လက်လီရောင်းချသူ အများစုသည် [Crescent အရှေ့ပိုင်း](#)၏ အပြင်ဘက်တွင် တည်ရှိပါသည်။

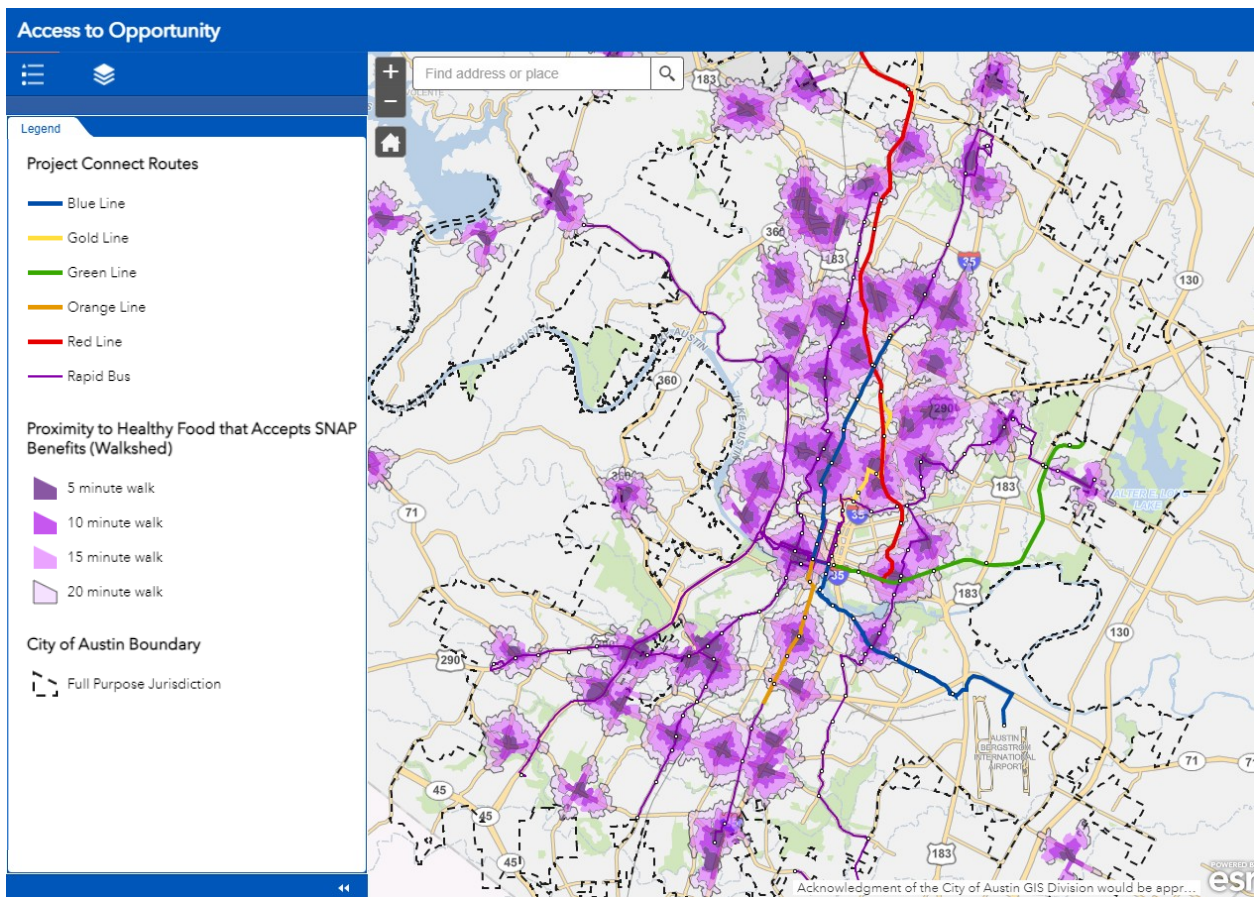

ပုံ 15။ SNAP နှင့် Project Connect လိုင်းများကို လက်ခံသည့် ကျန်းမာရေးနှင့်ညီသော အစားအသောက် စတိုးဆိုင်များနှင့် နီးကပ်မှုကို ပြသသည့် မြေပုံသည် Project Connect လူမျိုးရေး တန်းတူညီမျှအတွက် ဖယ်ရှားပစ်မှု ဆန့်ကျင်ရေး မြေပုံမှ ပုံ (အွန်လိုင်း မြေပုံသို့ လင့်ခ်)။ (ခရက်ဒစ်- Austin မြို့တော် ရေရှည်တည်တံ့ရေး ရုံးခန်းမှ ဒေတာများ)



## အများပြည်သူ စာကြည့်တိုက်နှင့် နီးစပ်မှု

စာကြည့်တိုက်များသည် ပညာရေး၊ လူမှုရေးနှင့် မြို့တော် လုပ်ငန်းတာဝန်များကို ထမ်းဆောင်ပေးသည့် မြို့တော်က ထိန်းသိမ်းထားသော အများပြည်သူ အဆောက်အအုံများ ဖြစ်သည်။ အောက်ပါ မြေပုံသည် စာကြည့်တိုက်သို့ 5၊ 10၊ 15 နှင့် 20 မိနစ် လမ်းလျှောက်မှုအတွင်း ရေယာများကို ပြသပါသည်။

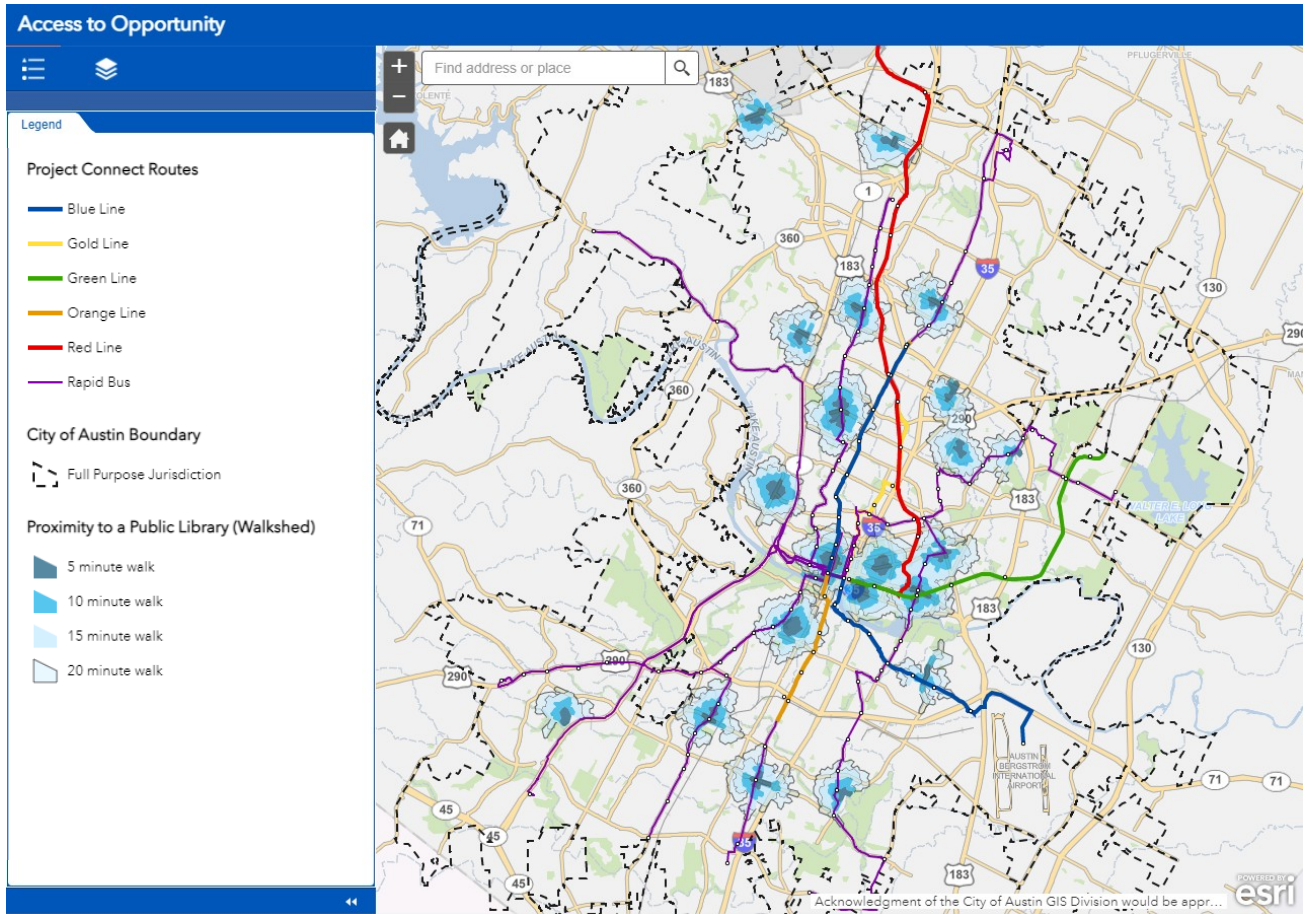

ပုံ 16။ အများပြည်သူ စာကြည့်တိုက်များအပြင် Project Connect လိုင်းများနှင့် နီးစပ်မှုကို ပြသသည့် Project Connect လူမျိုးရေး တန်းတူညီမှု ဖယ်ရှားခံရမှု ဆန့်ကျင်ရေး မြေပုံမှ ပုံ (အွန်လိုင်းမြေပုံဆိုလင်ခ်)



## အစိုးရကျောင်းနှင့် နီးစပ်မှု

အစိုးရကျောင်းများသည် ပညာရေး၊ လူမှုရေးနှင့် မြို့တော် လုပ်ငန်းတာဝန်များကို ထမ်းဆောင်ပေးသည့် Austin လွတ်လပ်သော ခရိုင်ကျောင်း (AISD) နှင့် အခြားခရိုင်ကျောင်းများက ထိန်းသိမ်းထားသော အများပြည်သူ အဆောက်အအုံများ ဖြစ်သည်။ အောက်ပါ မြေပုံသည် AISD အစိုးရကျောင်းသို့ 5၊ 10၊ 15 နှင့် 20 မိနစ် လမ်းလျှောက်ချိန်အတွင်း ရောက်နိုင်သည့် ဧရိယာများကို ပြသပါသည်။ 2017 တွင် \$1.1 ဘီလီယံ ကျောင်းငွေချေးစာချုပ်အတွက် မဲပေးသူ အတည်ပြုချက်နောက်တွင် AISD သည် Austin အရှေ့ပိုင်း မူလတန်းကျောင်း ခြောက်ခုဖြစ်သည့်—Brooke၊ Norman၊ Sims၊ Metz၊ Sanchez နှင့် Zavala—ပေါင်းစည်းမှုကို အဆိုပြုခဲ့ပြီး ငွေကြေးများကို [Crescent အရှေ့ပိုင်း](#)မှ ငွေကြေးများကို ထိရောက်စွာ ပြောင်းလဲစေပါသည်။ 2019 တွင် ခရိုင်သည် Pease၊ Brook၊ Metz နှင့် Sims မူလတန်းကျောင်းများ ပိတ်ခြင်းကို အတည်ပြုခဲ့သည်။ ကျောင်းသုံးကျောင်းမှာ Crescent အရှေ့ပိုင်းတွင် တည်ရှိသည်။ 2017 AISD ကျောင်း ချေးငွေစာချုပ်က Austin အနောက်ပိုင်းတွင် ပညာရေးဆိုင်ရာ အခွင့်အလမ်းများကို ထိန်းသိမ်းရန်အလို့ငှာ Crescent အရှေ့ပိုင်းရှိ ကျောင်းကို ပိတ်ထားကြောင်းကို သိနားလည်ပါသည်။ Stephanie Hawley၊ ခရိုင်၏ တန်းတူညီမျှ အရာရှိချုပ်သည် ခရိုင်ကျောင်း ပိတ်ပစ်ရန် လူမျိုးရေးနှင့် စီးပွားရေး ခွဲခြားမှု၏ ရှည်ကြာသော မူဝါဒများကို ဆက်လက်တည်တံ့စေကြောင်း အစီအစဉ်က ထင်ရှားစေခဲ့ပါသည်။

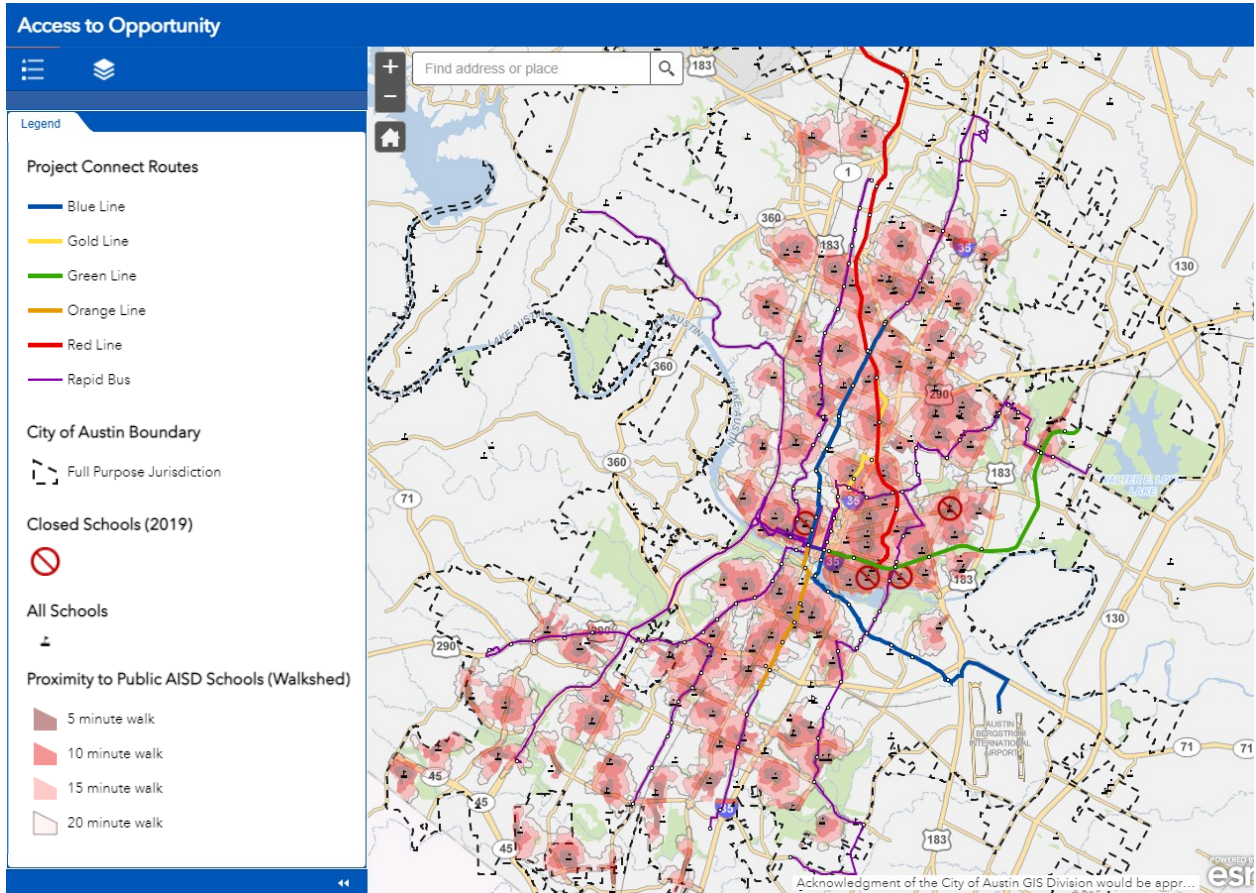

**ပုံ 17။** 2019-2020 ပညာသင်နှစ်အတွက် ပိတ်ထားခဲ့သည့် အစိုးရကျောင်းများဖြစ်သည့် အစိုးရကျောင်းလေးခုနှင့် ပရောဂျက်လင်းများကို ပြသသည့် ပြသသည့် Project Connect လူမျိုးရေး တန်းတူညီမျှအတွက် ဖယ်ရှားပစ်မှု ဆန့်ကျင်ရေး မြေပုံမှ ပုံ (အွန်လိုင်း မြေပုံသို့ လင့်ခ်)။

<sup>19</sup> မဲပေးသူများသည် Texas အလယ်ပိုင်း သမိုင်းကြောင်းတွင် အကြီးဆုံးဖြစ်သည့် \$1.1B Austin ISD ချေးငွေစာချုပ်ကို အတည်ပြုပါသည်။  
<sup>20</sup> AISD ၏ ပိတ်ပစ်ရန် အစီအစဉ်က ကျောင်းများအတွက် လူထု အုပ်နဲ့ငွေများကို ပိုများပြားလာစေပါသည်။  
<sup>21</sup> 2017 ချေးငွေစာချုပ် အကျဉ်းချုပ် ဇယား။  
<sup>22</sup> Austin ကျောင်းပိတ်ပစ်မှုများက ခရိုင်၏ လူမျိုးရေးခွဲခြားသော သမိုင်းကြောင်းကို ထောက်ပံ့သည်ဟု၊ အစီရင်ခံစာက ဆိုပါသည်။

## လူမှုအသိုင်းအဝိုင်း အပန်းဖြေစင်တာနှင့် နီးစပ်မှု

လူမှုအသိုင်းအဝိုင်း အပန်းဖြေစင်တာများသည် လူငယ်နှင့် ဆယ်ကျော်သက်များ၊ လူကြီးများနှင့် 50+ သက်ကြီးရွယ်အိုများအတွက် ပရိုဂရမ်အမျိုးမျိုးကို ကမ်းလှမ်းသည့် Austin မြို့တော်က ထိန်းသိမ်းထားသည့် အများပြည်သူ အဆောက်အအုံများ ဖြစ်သည်။ Austin မြို့တော်အတွင်း ရေကူးခြင်းအတွက် လူမျိုးရေး ဦးစားပေးမှုများပေါ်အခြေခံ၍ St. John နှင့် Kealing ရေကူးကန်များကို ဖြိုဖျက်ခဲ့သည်ကို ကျွန်ုပ်တို့ အသိအမှတ်ပြုပါသည်။<sup>23</sup> အောက်ပါမြေပုံသည် လူမှုအသိုင်းအဝိုင်း အပန်းဖြေ စင်တာသို့ 5၊ 10၊ 15 နှင့် 20 မိနစ်စာ လမ်းလျှောက်ချိန်အတွင်းရှိ ရေယာများကို ပြသပါသည်။

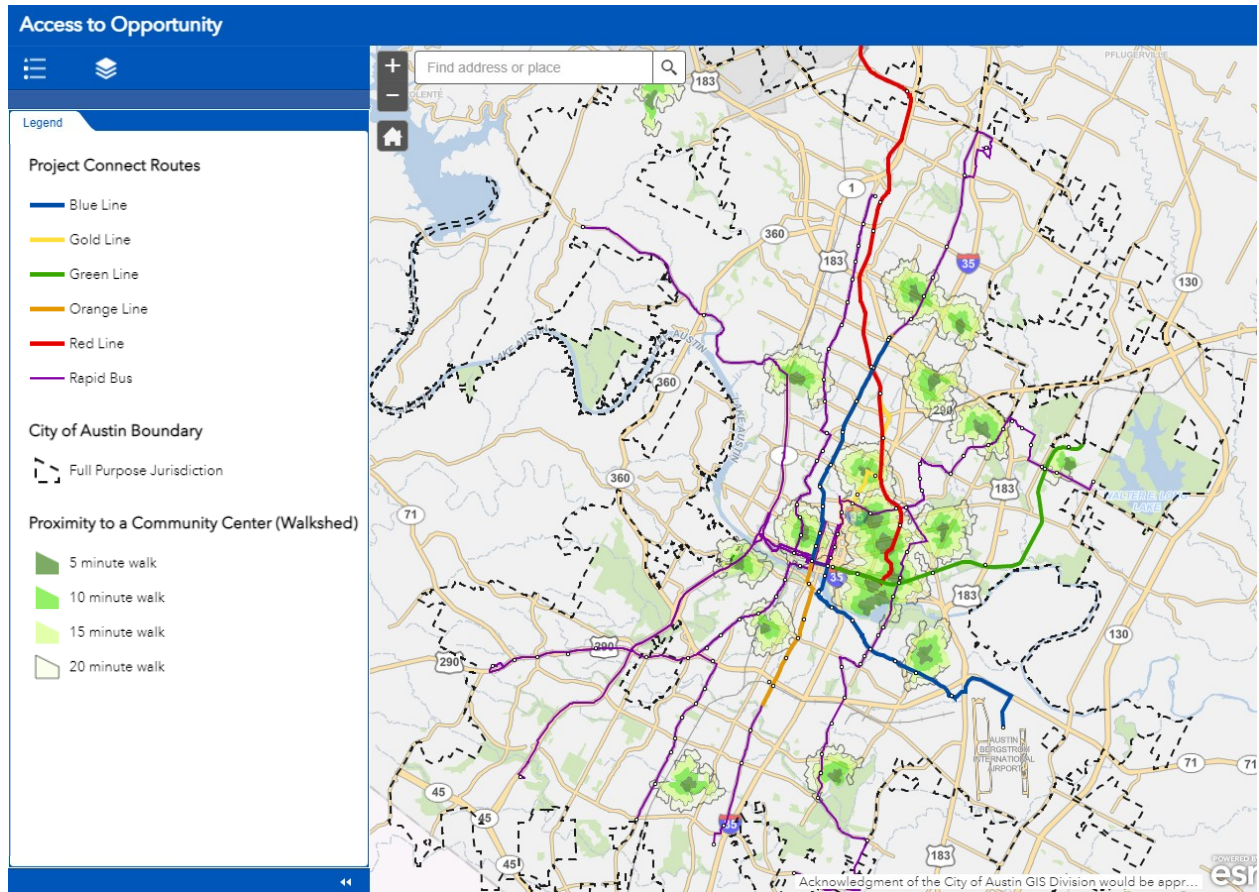

**ပုံ 18။** လူမှုအသိုင်းအဝိုင်း အပန်းဖြေ စင်တာများနှင့် Project Connect လိုင်းများသို့ နီးစပ်မှုကို ပြသသည့် Project Connect လူမျိုးရေး တန်းတူညီမှု ဖယ်ရှားပစ်မှုဆန့်ကျင်ရေးမြေပုံမှ ပုံ (အနံ့လိင်းမြေပုံသို့ လင့်ခ်)

<sup>23</sup> Austin မြို့တော် ရေပေါ်ရေအောက် ကစားနည်း မာစတာ အစီအစဉ်၊ Austin မြို့တော် ရေပေါ်ရေအောက် ကစားနည်း မာစတာ အစီအစဉ် တည်နေရာ သင့်တော်မှု အဆင့်သတ်မှတ်ချက်များနှင့် မြေပုံ၊ Austin ရေပေါ်ရေအောက် ကစားနည်း အဆောက်အအုံ ခြုံငုံသုံးသပ်ချက်၊ ပန်းခြံများနှင့် အပန်းဖြေရေးဌာန အစီရင်ခံစာ ကတ်



# အခန်း 4- လူမျိုးရေးဆိုင်ရာ တန်းတူညီမှု ဖယ်ရှားပစ်မှုဆန့်ကျင်ရေး အစီအမံ

Project Connect ၏ ရင်းနှီးမြှုပ်နှံမှု၊ မူဝါဒ၊ စီစဉ်ခြင်းနှင့် ပရိုဂရမ် ဆုံးဖြတ်ချက်များကို အကဲဖြတ်ရန် ကန့်သတ်ဘောင်

## Project Connect ဆုံးဖြတ်ချက်များကို အသိပေးခြင်းနှင့် အကဲဖြတ်ခြင်း

မြို့တော်တွင် နက်ရှိုင်းစွာ အခြေတည်သော အသင်းအဖွဲ့ဆိုင်ရာ မမျှတမှုများကို ပြောင်းပြန်လှန်ပစ်ရန်နှင့် လူမျိုးရေးနှင့် စီးပွားရေး ခြားနားချက်များကို ပိတ်ပင်ရန် လူမှုအသိုင်းအဝိုင်းက စေ့ဆော်သော ရင်းနှီးမြှုပ်နှံမှု ဆုံးဖြတ်ချက်များ ပြုလုပ်ဖို့ အထူးသီးသန့် အခွင့်အလမ်းနှင့် တာဝန်ရှိသည်။ စီးပွားရေးတွင် အပြည့်အဝ ပါဝင်ပြီး ရှင်သန်နိုင်စေရန် အလို့ငှာ ဖယ်ရှားခံရမှု အန္တရာယ်အများဆုံးရှိသည့် လူမှုအသိုင်းအဝိုင်းများကို ထောက်ပံ့သော ပုံစံဖြင့် လုပ်ဆောင်ရမည်။ အခွင့်အလမ်းတွင် ဟာကွက်များရှိသည့် ဧရိယာများ၌ အောင်မြင်ပါက ဦးစားပေး လူစုများကို ထောက်ပံ့ရန် ရည်ရွယ်ချက်ရှိရှိဖြင့် ဒီဇိုင်းထွင်ထားသည့် ရင်းနှီးမြှုပ်နှံမှုများသည် အခွင့်အလမ်းကို တိုးတက်စေမည့်အပြင် ဖယ်ရှားခံရမှု အန္တရာယ်ကိုလည်း လျော့နည်းစေပါမည်။

Austin ၏ လက်ရှိ လျင်မြန်စွာ တိုးတက်နေမှုနှင့် မိုးထိုးအောင်မြင်နေသော အိမ်ဈေးနှုန်းများတွင် ဈေးကွက်အင်အားများသက်သက်က မျှတသော တိုးတက်မှု ထုတ်မပေးနိုင်ပါ။ ဦးစားပေး လူစုများအတွက် ဖယ်ရှားခံရမှု အန္တရာယ် ရှိနေပြီး လူမှုအသိုင်းအဝိုင်း တည်မြဲမှုနှင့် စီးပွားရေး ရွှေ့ပြောင်းနိုင်မှုကို ဖန်တီးရန် အစိုးရလုပ်ဆောင်ချက်များ မရှိပါက ပိုဆိုးရွားလာပါမည်။ ဟာကွက်များ ဖြည့်ရန်နှင့် ရပ်ကွက်အားလုံးအတွက် တန်းတူညီသော ရယူခွင့်ကို ဖန်တီးရန်အတွက် ဈေးကွက် ခိုင်မာမှုကို အားပြုရန် လူအချို့ ရင်ဆိုင်နေရသည့် ရင်းမြစ်များအတွက် ကန့်သတ် ရယူနိုင်မှုက အစိုးရ ကြားဝင်ဖျန်ဖြေမှု မပါဘဲ ဆက်လက်ရှိနေပါမည်။ သို့ဖြစ်ပါ၍ မြို့တော်သည် ဖယ်ရှားခံရမှုနှင့် လူမျိုးရေး မမျှတမှု ပြဿနာများကို မမြင်တွေ့ရသည့် လူများထံမှ ကြိုးပမ်းမှုကို အလေးအနက်မပြု သို့မဟုတ် ချန်လှန်သည့် နည်းလမ်းဖြင့် ဆုံးဖြတ်ချက်ပြုလုပ်ခြင်းကို စံပြုလုပ်ရန် ပဏာမဆောင်ရွက်မှုများကို ပြုလုပ်ပါသည်။

လူမျိုးရေးဆိုင်ရာ တန်းတူညီမှု ဖယ်ရှားပစ်မှု ဆန့်ကျင်ရေး အစီအမံ၏ ရည်ရွယ်ချက်သည် Project Connect ဆုံးဖြတ်ချက်များတွင် လူမျိုးရေး တန်းတူညီမှုနှင့် ဖယ်ရှားပစ်မှု ဆန့်ကျင်ရေးကို စေ့ဆော်ရန် ဖြစ်သည်။ Austin Transit အစုစပ်လုပ်ငန်း၊ Capital Metro၊ Austin မြို့တော်၊ မိတ်ဖက် အသင်းအဖွဲ့များနှင့် လူမှုအသိုင်းအဝိုင်း အဖွဲ့ဝင်များ အထူးသဖြင့် ဖယ်ရှားပစ်ခြင်းကြောင့် ထိခိုက်မှုအများဆုံးလူများ အပါအဝင် ဘုတ်အဖွဲ့ အစုအဝေးက အသုံးပြုရန် ဒီဇိုင်းရေးဆွဲထားသည်။ ဖယ်ရှားပစ်မှု ဆန့်ကျင်ရေး ရန်ပုံငွေ အဆိုပြုချက်များကို အမှတ်ပေးရန်နှင့် မူဝါဒ၊ စီစဉ်ခြင်းနှင့် ပရိုဂရမ် ဆုံးဖြတ်ချက်များကို ရမှတ်ပြုရန် အသုံးပြုရမည်။ အစီအမံ ဒီဇိုင်းသည် လူမျိုးရေး တန်းတူညီမှု အထောက်အကူများဖြင့် ဖော်ဆောင်ထားသည့် ပင်မ အစိတ်အပိုင်းများအတွင်း [လူမျိုးရေး တန်းတူညီမှု ဖယ်ရှားခံရမှု ဆန့်ကျင်ရေး မူများနှင့် လူမျိုးရေး တန်းတူညီမှု ဖြစ်စေသည့်အရာများ](#)ကို ပေါင်းစည်းပေးပါသည်-

- I. လူမှုအသိုင်းအဝိုင်းက လုပ်ဆောင်သော- ဆက်ဆံရေးနှင့် တာဝန်ခံမှု သိနားလည်နိုင်စွမ်း
- II. လူမှုအသိုင်းအဝိုင်း ဦးစားပေးမှုများ- လူမျိုးရေး တန်းတူညီမှုကို တိုးမြှင့်လုပ်ဆောင်ပါ
- III. လူမှုအသိုင်းအဝိုင်း အကာအရံများ- ဖယ်ရှားခံရမှု အန္တရာယ်ကို ကြိုတင်ကာကွယ်ပါ



## စီမံချက် အရည်အချင်းမီမှု

ဤအစီအမံသည် ဒေသတိုးတက်လာသည်နှင့်အမျှ ဖယ်ရှားခံရနိုင်သည့် လူမှုအသိုင်းအဝိုင်းများက ရေးဆွဲပြီး အကောင်အထည်ဖော်ထားသည့် လူမှုအသိုင်းအဝိုင်းက စေ့ဆော်သော ဖြေရှင်းနည်းများကို ထောက်ပံ့ခြင်းဖြင့် ဖယ်ရှားပစ်မှု ဆန့်ကျင်ရေး မဟာဗျူဟာများကို ထောက်ပံ့ရန်နှင့် စီးပွားရေး ဖွံ့ဖြိုးတိုးတက်မှု အခွင့်အလမ်းများကို အားပေးရန် ဖြစ်သည်။ ထိုကဲ့သို့ပင် အစီအမံသည် အဆိုပြုချက်နှင့် ကိုယ်စားပြုရန် ကြိုးပမ်းနေသည့် စိတ်ဝင်စားမှုများရှိသည့် လူမှုအသိုင်းအဝိုင်းကြား ဆက်ဆံရေးတွင် ကျင့်ထုံးနှင့် ရလဒ်အဖြစ် တန်းတူညီသော ဖွံ့ဖြိုးတိုးတက်ရေးသို့ စေ့စပ်သော အဖွဲ့အစည်းဆိုင်ရာ ကတိကဝတ်ကို သရုပ်ပြနိုင်သည့် အဆိုပြုချက်များကို ဦးစားပေးသွားပါမည်။ အောင်မြင်သော အဆိုပြုချက်များသည် အဆိုပြုချက်နှင့် လူမျိုးရေး တန်းတူညီမှု ဖြစ်စေသည့်အရာများအပေါ် သက်ရောက်နိုင်စွမ်းကြား ချိတ်ဆက်မှုကို အကောင်းဆုံးရှင်းလင်းပြောပြသည့် အဆိုပြုချက်များ ဖြစ်ပါမည်။ အဆိုပြုချက်များသည် ၎င်းတို့က ပရောဂျက်၏ ထိရောက်မှု သို့မဟုတ် ထိပ်တိုက် ပယ်ချမှုကို စောင့်ကြည့်ရန် အဆိုပြုပုံကိုလည်း ရှင်းပြနိုင်ရမည်။

## ဆုံးဖြတ်ချက် စံသတ်မှတ်ချက်

လူမျိုးရေးဆိုင်ရာ တန်းတူညီမှု ဖယ်ရှားပစ်မှုဆန့်ကျင်ရေး အစီအမံ၏ ရည်ရွယ်ချက်များနှင့် အကောင်းဆုံး ပြည့်မီသည့် အဆိုပြုချက်များကို ဦးစားပေးသွားပါမည်။ အဆိုပြုချက်များအား ၎င်းတို့က **လူမျိုးရေး တန်းတူညီမှု ဖြစ်စေသည့်အရာများ** နှင့် **ဦးစားပေးမှုများ**ကို ကောင်းစွာ ရှင်းပြပုံတည်၍ အမှတ်ပေးပါသည်။ **အကြောင်းရင်းများ**ကို ဖြေရှင်းရန်နှင့် သက်ရောက်မှု တိုးလာစေရန် တန်းတူညီမှု စေ့ဆော်သည့်အရာများနှင့် ဦးစားပေးမှုများကို ညှိနှိုင်းရန် အဆိုပြုချက်များကို တိုက်တွန်းထားပါသည်။ Seattle တန်းတူညီသော ဖွံ့ဖြိုးတိုးတက်ရေး ပမာဏဆောင်ရွက်မှု ရန်ပုံငွေအတွက် အသုံးပြုထားသည့် စနစ်ပေါ်အခြေခံ၍ လျှောက်လွှာများကို သုံးသပ်သွားမည်ဖြစ်ပြီး လူမှုရေး မျှတမှု ရန်ပုံငွေ NW ၏ အလုပ်ဖြင့် စတင်ပြုလုပ်သွားပါမည်။<sup>24</sup>

- ဆုံးဖြတ်ချက်များသည် ဖယ်ရှားခံရမှု အန္တရာယ်ရှိသည့် လူမှုအသိုင်းအဝိုင်းများတွင် ရှေ့သို့တိုးလာသော စီးပွားရေးနှင့် လူမျိုးရေး တန်းတူညီမှုအပေါ် လုပ်ကိုင်နေသည့် ထိခိုက်နစ်နာသော လူမှုအသိုင်းအဝိုင်းများက ဦးဆောင်သည့် အဖွဲ့အစည်းများ/မဟာမိတ်အဖွဲ့များကို ဦးစားပေးပါသည်။
- ဖယ်ရှားခံရမှု ဖိအားများ ခံစားနေရသည့် သို့မဟုတ် ကြုံတွေ့ခံရနိုင်ခြေ အများဆုံးဖြစ်သည့် လူမှုအသိုင်းအဝိုင်းများကို ထောက်ပံ့ရေးအတွက် ဆုံးဖြတ်ချက်များကို ရည်ရွယ်ထားပါသည်။ ထို့အပြင်၊ လူဖြူမဟုတ်သူများ၏ အခွင့်အလမ်းများကို ကန့်သတ်သည့် သီးခြား မူဝါဒများကို သမိုင်းကြောင်းအရ ကြုံတွေ့နေရသည့် လူမှုအသိုင်းအဝိုင်းများထံ ဦးစားပေးမှု ရောက်သွားပါသည်။
- ဆုံးဖြတ်ချက်များသည် လူမှုအသိုက်အဝန်းများက ခွဲခြားဖော်ပြထားသည့် ဟာကွက်များကို ဖြေရှင်းရန် အခြား မူဝါဒများ၊ အစီအစဉ်များ၊ ပရိုဂရမ်များနှင့် လက်ရှိ ငွေကြေးထောက်ပံ့သော ရင်းမြစ်များကို ဖြည့်စွက်ရန် ရည်ရွယ်ပါသည်။

<sup>24</sup> Seattle တန်းတူညီသော ဖွံ့ဖြိုးတိုးတက်ရေး ပမာဏဆောင်ရွက်မှု ရန်ပုံငွေ

## အကြံပြုထားသော အရည်အချင်းမီသည့် အသုံးပြုမှုများ

ဖယ်ရှားပစ်မှု ဆန့်ကျင်ရေး ရန်ပုံငွေသည် ဦးစားပေး နေရာများအတွင်းရှိ ဦးစားပေး လူစုများအတွက် အောက်ပါတို့ကို ထောက်ပံ့နိုင်ပါသည်-

- [ဖယ်ရှားပစ်မှု ဆန့်ကျင်ရေး ရန်ပုံငွေအတွက် ရည်ရွယ်ချက် ဦးစားပေးမှုများ](#)
- [လူမှုအသိုင်းအဝိုင်း လုပ်နိုင်စွမ်း တည်ဆောက်ရေး ရန်ပုံငွေ](#)
- **ဖွံ့ဖြိုးတိုးတက်ရေး ရန်ပုံငွေများ**တွင် ဖယ်ရှားခံရမှု ဖိအားများကို လျော့နည်းစေပြီး အစီအမံတွင် ဖော်ပြထားသည့်အတိုင်း ဖယ်ရှားခံရမှု အန္တရာယ်အရှိဆုံးဖြစ်သည့် လူများအတွက် အခွင့်အလမ်း ဟာကွက်များကို ပိတ်ပင်ပေးသည့် ပရောဂျက်များအတွက် ကြိုတင်တည်ဆောက်မှု၊ ရယူမှုနှင့် ဆောက်လုပ်ရေးတို့ ပါဝင်သည်။ ဖယ်ရှားပစ်မှု ဆန့်ကျင်ရေး ရန်ပုံငွေများသည် လက်ရှိ ငွေကြေးထောက်ပံ့ရေး ရင်းမြစ်များကို ဖြည့်စွက်ရန် ရည်ရွယ်ပြီး အဆိုပြုထားသော အများပြည်သူ အကျိုးခံစားခွင့်များအတွက် လုပ်ငန်းခွင်ကို အသုံးပြုကြောင်း သေချာစေရန် အဆောက်အအုံတွင် ကတိကဝတ်ကန့်သတ်ချက်များကို ချမှတ်ထားရမည်။

## အာမခံပေးသော ထောက်ခံချက်များ<sup>25</sup>

1. လျှောက်ထားသူများစွာသည် တူညီသော ပထဝီဝင်ဒေသအတွက် လျှောက်ထားနိုင်ပါသည်။ လျှောက်ထားသူများသည် ဘုံအကျိုးစီးပွားများနှင့် ဦးစားပေးမှုများအတွက် အတူတကွ လုပ်ကိုင်ရမည်။
2. နှစ်နှစ်အတွင်း အသုံးမပြုရသေးသော ပေးအပ်ငွေများကို ဆက်လက်၍ ပေးထားသင့်မသင့် ဆုံးဖြတ်ရန် နှစ်စဉ် ပြန်လည်အကဲဖြတ်သွားပါမည်။
3. ငွေလုံးငွေရင်း တောင်းဆိုမှုများသည် ပရောဂျက် အသုံးစရိတ်တွင် ပါဝင်သည့် အခြား ငွေကြေးထောက်ပံ့သူများထံမှ ယူနစ်တစ်ခုလျှင် စရိတ် နှင့်/သို့မဟုတ် စတုရန်းတစ်ပေလျှင် စရိတ် အာမခံပေးသော စံနှုန်းများနှင့် ကိုက်ညီရမည်။
4. စီမံချက်များသည် လုပ်ရမည့်အလုပ်တစ်ခုတည်းအတွက် ငွေကြေးထောက်ပံ့မှုကို နှစ်ကြိမ် ရယူခြင်းမရှိကြောင်း သေချာစေရန် အခြားပုဂ္ဂလိကနှင့် အစိုးရ ငွေကြေးထောက်ပံ့သူများနှင့် ညှိနှိုင်းလုပ်ဆောင်ပါ။
5. ပရောဂျက်သည် ဥပဒေဆိုင်ရာ သတ်မှတ်ချက်များနှင့် ပြည့်မီပြီး အများပြည်သူ ငွေကြေးများအပေါ်ဖြစ်နိုင်ခြေရှိသော အန္တရာယ်များကို ပြည့်စုံစွာဖြေရှင်းနိုင်ကြောင်း သေချာစေရန် အတည်ပြုချက်များနှင့် နောက်ဆုံးစာချုပ်များတွင် ငွေကြေးထောက်ပံ့ခြင်းဆိုင်ရာ သတ်မှတ်ချက်များ ပါဝင်နိုင်သည်။
6. စာချုပ်များသည် လျှောက်လွှာတင်သူအနေဖြင့် ပြင်ပ ကျွမ်းကျင်မှုအပေါ် ကာလရှည်ကြာ အလွန်အမင်း အားကိုးနေနိုင်သည့် ဖြစ်ရပ်များတွင် လုပ်နိုင်စွမ်း တည်ဆောက်ရေး ထောက်ပံ့ကြေးများအတွက် အကြံပေး အသုံးစရိတ်များအပေါ် ကန့်သတ်ချက်များ သတ်မှတ်နိုင်ပါသည်။
7. ဖွံ့ဖြိုးတိုးတက်ရေး မိတ်ဖက်များတွင် အန္တရာယ်များနှင့် ပေးအပ်မှုများကို မိတ်ဖက် အဖွဲ့အစည်းများကြား တန်းတူညီစွာ မျှဝေထားပါက ငွေကြေးထောက်ပံ့ခြင်းကို ကန့်သတ် သို့မဟုတ် ငြင်းပယ်နိုင်ပါသည်။

<sup>25</sup> Seattle တန်းတူညီသော ဖွံ့ဖြိုးတိုးတက်ရေး ပဏာမ ရန်ပုံငွေ လမ်းညွှန်ချက်များမှ ကောက်နုတ်ထားသည်

## အစီအမံကို အသုံးပြုရန် နည်းလမ်း

အစီအမံတွင် အပိုင်းငါးပိုင်း ပါဝင်သည်။ အပိုင်းတစ်ခုစီအတွက် အမှတ်ပေး စံသတ်မှတ်ချက်သည် ပရောဂျက် ဒီဇိုင်းနှင့် ငွေကြေးထောက်ပံ့ရေး ပေးအပ်ငွေများကို အသိပေးပါသည်။ ဆက်တိုက် အမှတ်ပေးခြင်းဖြင့် စံမှတ်ကျောက်တစ်ခုစီသည် ကောင်းမွန်သော အဖြေအတွက် 5 မှတ် အမြင့်ဆုံး ရနိုင်စေသော်လည်း ပျက်ကွက်သော သို့မဟုတ် အားနည်းသော တုံ့ပြန်ဖြေဆိုမှုက 0 ပိုင့် ရနိုင်ပါသည်။

- မူဝါဒ၊ စီစဉ်ရေးဆွဲခြင်းနှင့် ပရိုဂရမ် ဆုံးဖြတ်ချက်များအတွက် အပိုင်း I-III ကို ဖြည့်စွက်ပါ။
- ဖယ်ရှားပစ်မှု ဆန့်ကျင်ရေး ရန်ပုံငွေ လုပ်နိုင်စွမ်း တည်ဆောက်ရေး အဆိုပြုချက်များအတွက် အပိုင်း I-III ကို ဖြည့်စွက်ပါ။
- ဖယ်ရှားပစ်မှု ဆန့်ကျင်ရေး ရန်ပုံငွေ ပရောဂျက်များအတွက် အပိုင်း I-IV. မေးခွန်းများကို ဖြည့်စွက်ပါ။  
I.1-3၊ II.A1-3၊ II.B1၊ II.C1-3 နှင့် IV.1-2 တို့သည် ငွေကြေးထောက်ပံ့ခြင်းအတွက် အဆိုပြုချက်ကို ထည့်သွင်းစဉ်းစားနိုင်စေရန် အလို့ငှာ အနည်းဆုံး 4 မှတ် ပြည့်ရမည်။
- ဖယ်ရှားပစ်မှု ဆန့်ကျင်ရေး ရန်ပုံငွေ ပေးအပ်မှု ဆုံးဖြတ်ချက်ကို မချမှတ်မီ အပိုင်း V ကို အသုံးပြုရမည်။

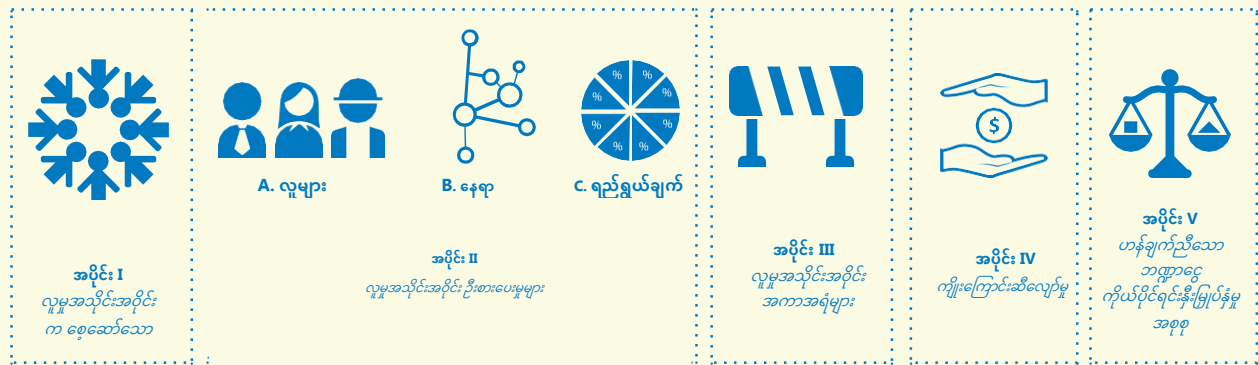

**မူဝါဒ၊ စီစဉ်ခြင်းနှင့် ပရိုဂရမ် ဆုံးဖြတ်ချက်များ**  
အပိုင်း I-III ကို ဖြည့်စွက်ပါ

**ဖယ်ရှားပစ်မှု ဆန့်ကျင်ရေး ရန်ပုံငွေ လုပ်နိုင်စွမ်း တည်ဆောက်ရေး အဆိုပြုချက်များ**  
အပိုင်း I-III ကို ဖြည့်စွက်ပါ

**ဖယ်ရှားပစ်မှု ဆန့်ကျင်ရေး ရန်ပုံငွေ ပရောဂျက်များ**  
အပိုင်းများ I-IV ကို ဖြည့်စွက်ပါ။ မေးခွန်း I.1-3၊ II.A1-A3၊ B1၊ C1-3 နှင့် IV. 1-2 သည် ငွေကြေးထောက်ပံ့ခြင်းအတွက် အဆိုပြုချက်ကို ထည့်စဉ်းစားရန်အလို့ငှာ အနည်းဆုံး ပိုင့် 4 ခုကို အောင်မြင်ရမည်။

**ဖယ်ရှားပစ်မှု ဆန့်ကျင်ရေး ရန်ပုံငွေ ခွဲဝေသတ်မှတ်မှုများ**  
ငွေကြေးထောက်ပံ့ခြင်း ပေးအပ်မှု ဆုံးဖြတ်ချက်များကို အပြီးမသတ်မီ တစ်လှည့်မတိုင်ခင် အပိုင်း 4 ကို ဖြည့်စွက်ပါ။

ပုံ 19။ အစီအမံကို အသုံးပြုရန် နည်းလမ်း

# လူမျိုးရေးဆိုင်ရာ တန်းတူညီမှု ဖယ်ရှားပစ်မှုဆန့်ကျင်ရေး အစီအမံ

## I. လူမှုအသိုင်းအဝိုင်းက လုပ်ဆောင်သော- ဆက်ဆံရေးနှင့် တာဝန်ခံမှု သိနားလည်နိုင်စွမ်း

ဖယ်ရှားခံရမှုမရှိဘဲ လူမျိုးရေး တန်းတူညီမှုနှင့် တိုးတက်မှုကို တိုးမြှင့်လုပ်ဆောင်ရန် အောင်မြင်သော အဆိုပြုချက်များသည်-

- A. ချမှတ်ထားသော၊ တာဝန်ခံမှုရှိသောနှင့် အားလုံးပါဝင်သော လူမှုအသိုင်းအဝိုင်း လုပ်ငန်းစဉ်ဖြင့် ဖယ်ရှားခံရမှု အန္တရာယ်မြင့်မားသည့် လူမှုအသိုင်းအဝိုင်းများက ထုတ်ပေးခြင်း ဖြစ်ရမည်။
- B. ဖယ်ရှားခံရမှု အန္တရာယ်မြင့်မားသည့် လူမှုအသိုင်းအဝိုင်းများက ချမှတ်ထားသည့် ရည်မှန်းချက်များ ပြည့်မီအောင် ကြိုးစားပါ။
- C. အဆိုပြုချက်၏ ဒီဇိုင်းနှင့် အကောင်အထည်ဖော်မှုအတွင်း အခပေး ဆုံးဖြတ်ချက် ချမှတ်သော ခေါင်းဆောင်မှုအပိုင်းတွင် ဖယ်ရှားခံရမှု အန္တရာယ်များသည့် လူမှုအသိုင်းအဝိုင်း အဖွဲ့ဝင်များကို ထည့်သွင်းပါ။ ထို့အပြင်
- D. ဖယ်ရှားခံရမှု အန္တရာယ်များနေသည့် လူမှုအသိုင်းအဝိုင်းများထံ တာဝန်ခံမှုကို လက်တွေ့သရုပ်ပြပါ။

အားကောင်း (5 ထိုက်တန်သည်)		အားနည်း (0 ထိုက်တန်သည်)	
<b>ဤအဆိုပြုချက်ကို ပြုလုပ်ပါ....</b>		<i>အမှတ်ပေးရေး စံသတ်မှတ်ချက်</i>	
			<b>ရမှတ်</b>
<b>ဖယ်ရှားပစ်မှု ဆန့်ကျင်ရေး ရန်ပုံငွေ အဆိုပြုချက်များအတွက်</b> စံသတ်မှတ်ချက် 1-3 သည် အဆိုပြုချက်တစ်ခုစီကို ထည့်သွင်းပေးစားရန်အတွက် ရမှတ် 4 သို့မဟုတ် ယင်းအထက် ရရှိရမည်။	1. လူမျိုးရေး တန်းတူညီမှု ဖယ်ရှားပစ်မှု ဆန့်ကျင်ရေး အစီအမံ၏ <u>မျှော်မှန်းချက်</u> ကို တိုးမြှင့်လုပ်ဆောင်မလား။	.....သို့မဟုတ်.....	ဖယ်ရှားခံရမှုကြောင့် အများဆုံးထိခိုက်နစ်နာသည့် လူများနှင့် ဆွေးနွေးတိုင်ပင်မှုတစ်ခုခုမပါဘဲ မျှော်မှန်းချက်ကို ဖန်တီးထားပါသလား။
	2. အနာဂတ် ဆုံးဖြတ်ချက်များ ချမှတ်ရန် အသင်းအဖွဲ့များနှင့် ဖယ်ရှားခံရမှု အန္တရာယ်အရှိဆုံးလူများကြား ပူးပေါင်းဆောင်ရွက်သော သို့မဟုတ် ခွဲခြားထားသော လူမှုအသိုင်းအဝိုင်း မိတ်ဖက် ပုံစံကို အသုံးပြုမလား။	.....သို့မဟုတ်.....	ချမှတ်ထားပြီးဖြစ်သည့် ဖယ်ရှားခံရမှု ဆုံးဖြတ်ချက်ချခံရနိုင်ခြေ အရှိဆုံး လူများကို လျစ်လျူရှုမလား သို့မဟုတ် အသိပေးရုံသာ အသိပေးမလား။
	3. ဖယ်ရှားခံရမှုကြောင့် အများဆုံး သက်ရောက်ခံရနိုင်သည့် လူများအပေါ် ပွင့်လင်းမြင်သာမှုနှင့် ဆုံးဖြတ်ချက်ချမှတ်ရေးအပြင် တာဝန်ခံမှုအတွက် လူမျိုးအလိုက် ခွဲခြားထားသော ဒေတာကို အသုံးပြုမလား။	.....သို့မဟုတ်.....	ဒေတာနှင့် ဆုံးဖြတ်ချက် ချမှတ်ခြင်းသည် ထိခိုက်နစ်နာဆုံးလူများအတွက် ပွင့်လင်းမြင်သာပြီး တာဝန်ခံမှုရှိ၊ မရှိနှင့် ပတ်သက်၍ ပြည့်စုံစွာ ဖော်ပြထားဘူးလား။
	4. ယခင်က ချမှတ်ထားသည့် ရလဒ်နှင့် ဖယ်ရှားခံမှုကြောင့် အများဆုံး ထိခိုက်သည့် လူများ ပါဝင်သည့် အားလုံးပါဝင်သော လူမှုအသိုင်းအဝိုင်း ကြိုးပမ်းမှုများ၏ ရလဒ်ကို အလေးအနက်စဉ်းစားမလား။	.....သို့မဟုတ်.....	အဆိုပြုချက်သည် ထိုကဲ့သို့ ယခင်က ဖန်တီးထားသည့် အလုပ်နှင့် ဆင်တူညီမှု မရှိဘူးလား။
	5. လူမှုအသိုင်းအဝိုင်း မိတ်ဖက်နှင့် ပါဝင်ဆောင်ရွက်သူအားလုံးကို ပြည့်စုံလုံလောက်စွာနှင့် ညီမျှစွာ ရင်းမြစ်ပေးပြီး လူမှုအသိုင်းအဝိုင်း မဟာမိတ်အဖွဲ့ တည်ဆောက်ရေးကို ထောက်ပံ့သည့် အသုံးစရိတ်ကို ထည့်သွင်းမလား။	.....သို့မဟုတ်.....	ပူးပေါင်းဆောင်ရွက်မှုသည် မိတ်ဖက်များနှင့် ပါဝင်ဆောင်ရွက်သူများ၏ ရင်းစားငွေထုတ်ပေးမထားသော သို့မဟုတ် အပြည့်အဝမပေးသော အလုပ်ပေါ် မှီခိုမလား။
<b>I. လူမှုအသိုင်းအဝိုင်းက စေ့ဆော်သော - စုစုပေါင်း ရမှတ် အများဆုံး 25 မှတ်</b>			

## II. လူမှုအသိုင်းအဝိုင်း ဦးစားပေးမှုများ- လူမျိုးရေး တန်းတူညီမှုကို တိုးမြှင့်လုပ်ဆောင်ပါ

ဖယ်ရှားခံရမှုမရှိဘဲ လူမျိုးရေး တန်းတူညီမှုနှင့် တိုးတက်မှုကို တိုးမြှင့်လုပ်ဆောင်ရန် အောင်မြင်သော အဆိုပြုချက်များသည်-

- A. ဖယ်ရှားခံရမှု ဖိအားကို အဓိပ္ပါယ်ရှိစွာ လျော့ချပြီး ဖယ်ရှားခံရမှု အန္တရာယ်အရှိဆုံးလူများအတွက် အခွင့်အလမ်း ဟာကွများကို ဖြည့်ပါ- BIPOC အိမ်ထောင်စုများ၊ BIPOC က ပိုင်ဆိုင်သော လုပ်ငန်းများနှင့် BIPOC က ဦးဆောင်သော ယဉ်ကျေးမှုဆိုင်ရာ မှီတွယ်ရာများ (လူများ)။
- B. ဖယ်ရှားခံရမှု အန္တရာယ်ရှိသည့် လူမှုအသိုင်းအဝိုင်းများ၊ လုပ်ငန်းများနှင့် ယဉ်ကျေးမှုဆိုင်ရာ မှီတွယ်ရာများဖြစ်သည့် Crescent အရှေ့ပိုင်း တည်နေရာများတွင် ဖယ်ရှားခံရမှု အန္တရာယ်များကို အဓိပ္ပါယ်ရှိစွာ လျော့ချပြီး အခွင့်အလမ်း ဟာကွများကို ပိတ်ပါ (နေရာ)။ ထို့အပြင်
- C. ဖယ်ရှားခံရမှု အန္တရာယ်ရှိသည့် လူမှုအသိုင်းအဝိုင်းများ၊ လုပ်ငန်းများနှင့် ယဉ်ကျေးမှုဆိုင်ရာ မှီတွယ်ရာများအတွက် အခွင့်အလမ်း ဟာကွများကို အဓိပ္ပါယ်ရှိစွာ ပိတ်ပါ (ရည်ရွယ်ချက်)။

### A. လူများ

အားကောင်း (5 တိုက်တန်သည်)		အားနည်း (0 တိုက်တန်သည်)	
ဤအဆိုပြုချက်ကို မြှင့်လှုပ်ပါ....			ရမှတ်
			အမှတ်ပေးရေး စံသတ်မှတ်ချက်
ဖယ်ရှားခံရမှု ဆန့်ကျင်ရေး ရန်ပုံငွေ အဆိုပြုချက်များအတွက် စံသတ်မှတ်ချက် 1-3 သည် အဆိုပြုချက်တစ်ခုစီကို တည်လွှဲဖော်ပြချက်အတွက် ရမှတ် 4 သို့မဟုတ် ယင်းအထက် ရှိရမည်။	A1. ဖယ်ရှားခံရမှု အန္တရာယ်ရှိသည့် BIPOC အိမ်ထောင်စုများအတွက် ဖယ်ရှားခံရမှု ဖိအားများကို လျော့ချနည်းကို အကုန်အစင် ဖော်ပြမလား။	.....သို့မဟုတ်.....	၎င်း၏ ရည်ရွယ်မထားသော အကျိုးဆက်များက BIPOC အိမ်ထောင်စုများအပေါ် ဖယ်ရှားခံရမှု ဖိအားများ တိုးမြှင့်စေနိုင်ပုံကို ထည့်မစဉ်းစားဘူးလား။
	A2. ဖယ်ရှားခံရမှု အန္တရာယ်ရှိသည့် BIPOC လုပ်ငန်းပိုင်ရှင်များအတွက် ဖယ်ရှားခံရမှု ဖိအားများကို လျော့ချနည်းကို အကုန်အစင် ဖော်ပြမလား။	.....သို့မဟုတ်.....	၎င်း၏ ရည်ရွယ်မထားသော အကျိုးဆက်များက ဖယ်ရှားခံရမှု အန္တရာယ်ရှိသည့် BIPOC လုပ်ငန်းပိုင်ရှင်များအပေါ် ဖယ်ရှားခံရမှု ဖိအားများ တိုးမြှင့်စေနိုင်ပုံကို ထည့်မစဉ်းစားဘူးလား။
	A3. ဖယ်ရှားခံရမှု အန္တရာယ်ရှိသည့် BIPOC က ဦးဆောင်သော အဖွဲ့အစည်းများအတွက် ဖယ်ရှားခံရမှု ဖိအားများကို လျော့ချနည်းကို အကုန်အစင် ဖော်ပြမလား။	.....သို့မဟုတ်.....	၎င်း၏ ရည်ရွယ်မထားသော အကျိုးဆက်များက ဖယ်ရှားခံရမှု အန္တရာယ်ရှိသည့် BIPOC က ဦးဆောင်သော အဖွဲ့အစည်းများအပေါ် ဖယ်ရှားခံရမှု ဖိအားများ တိုးမြှင့်စေနိုင်ပုံကို ထည့်မစဉ်းစားဘူးလား။
	A4. ဖယ်ရှားခံရမှု အန္တရာယ်ရှိသည့် ဦးစားပေး လူစုများ အတွက် ဖယ်ရှားခံရမှု ဖိအားများကို လျော့ချနည်းကို အကုန်အစင် ဖော်ပြမလား။	.....သို့မဟုတ်.....	၎င်း၏ ရည်ရွယ်မထားသော အကျိုးဆက်များက ဦးစားပေး လူစုများအပေါ် ဖယ်ရှားခံရမှု ဖိအားများ တိုးမြှင့်စေနိုင်ပုံကို ထည့်မစဉ်းစားဘူးလား။
	A5. ၎င်းက Crescent အရှေ့ပိုင်းရှိ BIPOC နေထိုင်သူများ၊ လုပ်ငန်းများ သို့မဟုတ် လူမှုအသိုင်းအဝိုင်း အခြေပြု အဖွဲ့အစည်းများအတွက် အကျိုးစီးပွားဆိုင်ရာ သက်ရောက်မှု ရှိပုံကို အကုန်အစင် ဖော်ပြမလား။	.....သို့မဟုတ်.....	၎င်းက Crescent အရှေ့ပိုင်းရှိ BIPOC လူများနှင့် အဖွဲ့များအပေါ် ဆိုးရွားသော သက်ရောက်မှု ရှိနိုင်ကြောင်းကို ထည့်မစဉ်းစားဘူးလား။
	A6. မည်သည့် လူမျိုးရေး၊ ဝင်ငွေနှင့် တည်နေရာ အရေအတွက်အရနှင့် အရည်အချင်းအရ ဒေတာများက ဤအဆိုပြုချက်ကို သတင်းပေးလဲဆိုတာကို မခြွင်းမချန် သတ်မှတ်မလား။	.....သို့မဟုတ်.....	အဆိုပြုချက်ကို လူမျိုးရေး၊ ဝင်ငွေ သို့မဟုတ် တည်နေရာ ဒေတာဖြင့် သို့မဟုတ် လူမျိုးရေး ကြားနေရေးဝါဒ၏ အခိုင်အမာဆိုချက်ဖြင့် ရေးဆွဲထားပါသလား။
	A7. အဆိုပြုချက်က ကျဉ်းမြောင်းစေရန် သို့မဟုတ် ပိတ်ပင်ရန် ရည်ရွယ်သည့် လူမျိုးရေး ခြားနားချက်များကို အကုန်အစင် ဖော်ပြမလား။	.....သို့မဟုတ်.....	၎င်း၏ ရည်ရွယ်မထားသော အကျိုးဆက်များက လူမျိုးရေး ခြားနားချက်များကို တိုးမြှင့်နိုင်ပုံကို ထည့်မစဉ်းစားဘူးလား။
<b>II. လူမှုအသိုင်းအဝိုင်း ဦးစားပေးမှုများ- A. လူများ - စုစုပေါင်း ရမှတ် (အများဆုံး 35 မှတ်)</b>			



**B. နေရာ**

	အားကောင်း (5 ထိုက်တန်သည်)		အားနည်း (0 ထိုက်တန်သည်)	
<p>ဖယ်ရှားပစ်မှု ဆန့်ကျင်ရေး ရန်ပုံငွေ အဆိုပြုချက်များအတွက် စံသတ်မှတ်ချက် 1 သည် အဆိုပြုချက်ကို ထည့်သွင်းစဉ်စာရင်းအတွက် ရမှတ် 4 သို့မဟုတ် ယင်းအထက် ရရှိရမည်။</p>	<p><b>ဤအဆိုပြုချက်သည်...</b> <span style="float: right;">အမှတ်ပေးရေး စံသတ်မှတ်ချက်</span></p>			<p><b>ရမှတ်</b></p>
	<p>B1. သွားလာရေး ရင်းနှီးမြှုပ်နှံမှုများကို အားပြုရန်နှင့် ၎င်းတို့ကြောင့် ဖယ်ရှားခံရမှု ဖိအားများ လျော့ပါးစေရန် <u>Crescent အရှေ့ပိုင်း</u>တွင် Project Connect ဌာနတစ်ခုခုမှ 1 မိုင်အတွင်း တည်ရှိပါသလား။</p>	<p>.....သို့မဟုတ်.....</p>	<p>အဆိုပြုချက်သည် <u>Crescent အရှေ့ပိုင်း</u>ရှိ Project Connect ဌာန၏ 1 မိုင်အတွင်း မတည်ရှိဘူးလား။</p>	
	<p>B2. ဖယ်ရှားပစ်မှု ဆန့်ကျင်ရေး ဖိအားများကို လျှော့ချရန်နှင့် အခွင့်အလမ်း ဟာကွက်များကို ပိတ်ရန် မြို့တော် သို့မဟုတ် အခြား အစိုးရပိုင်သော၊ ယခင်က ဖော်ဆောင်ထားသောနှင့် ဖွံ့ဖြိုးတိုးတက်နိုင်သော မြေရာနှင့် အိမ်ခြံမြေများကို ကန်အားပြုပါသလား။</p>	<p>.....သို့မဟုတ်.....</p>	<p>ဖယ်ရှားပစ်မှု ဆန့်ကျင်ရေး ဖိအားများကို လျှော့ချရန်နှင့် အခွင့်အလမ်း ဟာကွက်များကို ပိတ်ရန် မဟုတ်သည့် ရည်ရွယ်ချက်များအတွက် အစိုးရပိုင်သောနှင့် ဖွံ့ဖြိုးတိုးတက်နိုင်သော မြေရာကို အသုံးပြုရန် အဆိုပြုပါသလား။</p>	
<p>B3. BIPOC လူမှုအသိုက်အဝန်းများနှင့် ဝင်ငွေနည်းသူများသည် ဖယ်ရှားခံရမှုကို ခံနိုင်မည်မဟုတ်ကြောင်း၊ လက်ရှိကြိုနေရသော ဖယ်ရှားခံရမှုကို ကြိုနေကြောင်း၊ ကာလရှည်ကြာ သမိုင်းဝင် ဖယ်ရှားခံရမှုကို ကြိုနေကြောင်း သို့မဟုတ် နယ်မြေတစ်ခုခု ချန်လှပ်ခံရကြောင်းကို ဖြေရှင်းရန် ဖယ်ရှားခံရမှု အန္တရာယ်၏ လက္ခဏာများနှင့် ချိန်ညှိပုံကို အကုန်အစင် ရှင်းပြခြင်း။</p>	<p>.....သို့မဟုတ်.....</p>	<p>ပစ်မှတ်ထား ဧရိယာရှိ လူမှုအသိုက်အဝန်းများ ကြုံတွေ့နေရသည့် ဖယ်ရှားခံရမှု ပင်ကိုလက္ခဏာများကို ထည့်သွင်းစားဘဲ အဆိုပြုချက်ကို ရေးဆွဲခဲ့ပါသလား။</p>		
<p><b>II. လူမှုအသိုက်အဝိုင်း ဦးစားပေးမှုများ- B. နေရာ - စုစုပေါင်း ရမှတ် (အများဆုံး 15 မှတ်)</b></p>				

### C. ရည်ရွယ်ချက်

	အားကောင်း (5 ထိုက်တန်သည်)			အားနည်း (0 ထိုက်တန်သည်)	
<p>ဖယ်ရှားပစ်မှု ဆန့်ကျင်ရေး ရန်ပုံငွေ အဆိုပြုချက်များအတွက် စံသတ်မှတ်ချက် 1-3 သည် အဆိုပြုချက်တစ်ခုစီကို ထည့်သွင်းစဉ်းစားရန်အတွက် ရမှတ် 4 သို့မဟုတ် ယင်းအထက် ရရှိရမည်။</p>	<p><b>ဤအဆိုပြုချက်ကို ပြုလုပ်ပါ....</b> <span style="float: right;">အမှတ်ပေးရေး စံသတ်မှတ်ချက်</span></p>				<p><b>ရမှတ်</b></p>
	<p>C1. တန်းတူညီမျှ စေ့ဆော်သည့်အရာများ 1-3 မှ အနည်းဆုံးတစ်ခု အပါအဝင် <u>လူမျိုးရေး-တန်းတူညီမျှ ဖြစ်စေသည့်အရာများ</u> အနည်းဆုံး 3 ခုကို ဖြေရှင်းရန် လုံလုံရရ တန်းတူညီမျှ ကိုယ်စားပြုမလား။</p>	<p>.....သို့မဟုတ်.....</p>	<p>အဆိုပြုချက်သည် လျှောက်လွှာ စည်းကမ်းချက်များနှင့် ကိုက်ညီရန် ဖန်တီးထားသည့် <u>လူမျိုးရေး-တန်းတူညီမျှ ဖြစ်စေသည့်အရာ</u>နှင့် ပတ်သက်၍ အဓိကအကြောင်း ဖြစ်ပါသလား။</p>		
	<p>C2. ဖယ်ရှားခံရမှု ဆန့်ကျင်ရေး ငွေကြေးများ အသုံးပြုမှုအတွက် <u>ဦးစားပေး အဆိုပြုချက်</u> အနည်းဆုံး တစ်ခုကို ရှေ့ဆက်လုပ်မလား။</p>	<p>.....သို့မဟုတ်.....</p>	<p><u>အဆိုပြုချက်သည် ၎င်းက ဦးစားပေး ရည်ရွယ်ချက်</u> အနည်းဆုံးတစ်ခုကို ရှေ့ဆက်လုပ်ဆောင်ပုံကို အဓိပ္ပါယ်ရှိစွာ ဖြေရှင်းမပေးဘူးလား။</p>		
	<p>C3. ဖယ်ရှားခံရမှု ဖိအားများ (ဥပမာ၊ အိမ်ခြံမြေ ထင်မြင်ချက်မှ ကာကွယ်ခြင်း) ကို မခြင်းမချန် ဖယ်ရှားခြင်းဖြင့် <u>အကြောင်းရင်း</u>အဆင့်တွင် ဖယ်ရှားခံရမှုကို ဖြေရှင်းမလား။</p>	<p>.....သို့မဟုတ်.....</p>	<p>အဆိုပြုချက်သည် အနည်းဆုံး သို့မဟုတ် ယာယီ ဖြေရှင်းမှုသာ ပံ့ပိုးပေးသော်လည်း ဖယ်ရှားခံခြင်း၏ <u>အဓိကအကြောင်းရင်း</u>ကို အဓိပ္ပါယ်ရှိစွာ ဖြေရှင်းမပေးဘူးလား။</p>		
	<p>C4. တန်းတူညီမျှ ဖြစ်စေသည့်အရာများကို ရှေ့ဆက်လုပ်ဆောင်ရန် တိုင်းတာ၍ရသော အကျိုးရလဒ်များကို ခွဲခြားရွေးထုတ်မလား။</p>	<p>.....သို့မဟုတ်.....</p>	<p>အဆိုပြုချက်သည် တည်ဆောက်ပုံများနှင့် လိုအပ်သော အစီအမံများကို နားလည်ခြင်းကို လက်တွေ့မပြသဘဲ သင့်လျော်သော ဝေါဟာရကိုသာ အသုံးပြုပါသလား။</p>		
	<p>C5. ပရောဂျက်နှင့် တန်းတူညီမျှ ဖြစ်စေသည့်အရာများကြား ရှင်းလင်းသော ချိတ်ဆက်မှုကို ပြသပါသလား။</p>	<p>.....သို့မဟုတ်.....</p>	<p>အဆိုပြုချက်တွင် တန်းတူညီမျှ ဖြစ်စေသည့်အရာများသို့ ရှင်းလင်းသော ချိတ်ဆက်မှု မရှိဘူးလား။</p>		
	<p>C6. အိမ်ခြံမြေကို လူမှုအသိုင်းအဝိုင်း ပိုင်ဆိုင်မှုသို့ လွှဲပြောင်းရန် အခွင့်အလမ်းကို ပံ့ပိုးပေးပါသလား။</p>	<p>.....သို့မဟုတ်.....</p>	<p>ဤသည်မှာ ဈေးကွက်နှုန်း ဖွံ့ဖြိုးတိုးတက်ရေး ဖြစ်ပါသလား သို့မဟုတ် ၎င်းက ကာလရှည်ကြာ ဖြေရှင်းနည်း (ဥပမာ၊ အိမ်ခြံမြေအတွက် အိမ်ငှား ရှာမှီးမှု သို့မဟုတ် အိမ်ခြံမြေကို လူမှုအသိုင်းအဝိုင်း မြေရာ ယုံကြည်အပ်နှံငွေနှင့် ပူးပေါင်းခြင်း) ထက် ကျရောက်တော့မည့် ကပ်ဘေး (ဥပမာ၊ နှင်ထုတ်မှု ကြိုတင်ကာကွယ်ရေး သို့မဟုတ် ငှားရမ်းခ အထောက်အပံ့) ကပ်ဘေးကိုသာ ဖြေရှင်းပေးပါသလား။</p>		
	<p>C7. <u>သမိုင်းကြောင်းအရ မမျှတမှု</u>(ဥပမာ၊ သမိုင်းကြောင်းအရ ရင်းနှီးမြှုပ်နှံလျှော့ချခံရမှု သို့မဟုတ် ဖယ်ရှားခံရမှု ကြုံတွေ့ထားရသည့် လူမှုအသိုင်းအဝိုင်းများတွင် ရင်းနှီးမြှုပ်နှံမှု၊ ဦးစားပေးမှု မူဝါဒကို ထောက်ပံ့မှု၊ အစရှိသည်တို့) ကို ဖြေရှင်းမလား။</p>	<p>.....သို့မဟုတ်.....</p>	<p>အဆိုပြုချက်သည် သမိုင်းကြောင်းအရ တရားမမျှတမှုများကို ဖြေရှင်းပုံအပေါ် နှုတ်ဆိုစေပါသလား သို့မဟုတ် ၎င်းက “ဈေးကွက်” ကို မှန်ကန်ကြောင်းပြမှုအဖြစ် ကိုးကားပါသလား။</p>		
	<p>C8. ၎င်းက လူမှုအသိုင်းအဝိုင်းက ခွဲခြားထားသော လက်ရှိ လိုအပ်ချက်ကို ဖြေရှင်းပေးပါသလား သို့မဟုတ် အဆင်ပြေမှုကို ပိုကောင်းစေပါသလား။</p>	<p>.....သို့မဟုတ်.....</p>	<p>အဆိုပြုချက်သည် လူမှုအသိုင်းအဝိုင်း၏ လက်ရှိ လိုအပ်ချက်များနှင့် မသက်ဆိုင်ဘူးလား။</p>		
<p>C9. ဖယ်ရှားခံရမှု အန္တရာယ်ရှိသည့် လူမှုအသိုင်းအဝိုင်းများအတွက် တကယ့် အကျိုးခံစားခွင့် ဖန်တီးရန် လုံလောက်သော ပမာဏဖြင့် ဖယ်ရှားခံရမှု အန္တရာယ်ရှိသည့် လူမှုအသိုင်းအဝိုင်းများ၏ လိုအပ်ချက်များကို ဖြေရှင်းမလား။</p>	<p>.....သို့မဟုတ်.....</p>	<p>ဖယ်ရှားခံမှုအန္တရာယ်ရှိသည့် လူမှုအသိုင်းအဝိုင်းများက လျစ်လျူရှုနိုင်လောက်အောင် သို့မဟုတ် တကယ်မဖြစ်ဟုထင်ရလောက်အောင်ပင် အဆိုပြုထားသည့် သက်ရောက်မှုက နည်းပါးပါသလား။</p>			
<p><b>II. လူမှုအသိုင်းအဝိုင်း ဦးစားပေးမှုများ- C. ရည်ရွယ်ချက်- ရမှတ်စုစုပေါင်း (အများဆုံး 35 မှတ်)</b></p>					

### III. လူမှုအသိုင်းအဝိုင်း အကာအရံများ- ဖယ်ရှားခံရမှု အန္တရာယ်ကို ကြိုတင်ကာကွယ်ပါ

ဖယ်ရှားခံရမှုမရှိဘဲ လူမျိုးရေး တန်းတူညီမျှနှင့် တိုးတက်မှုကို တိုးမြှင့်လုပ်ဆောင်ရန်အလို့ငှာ အဆိုပြုချက်များတွင် BIPOC နေထိုင်သူများ၊ လုပ်ငန်းများနှင့် လူမှုအသိုင်းအဝိုင်း အဖွဲ့အစည်းများအပေါ် တိုးပွားလာသော ဖယ်ရှားခံရမှု သို့မဟုတ် စီးပွားရေး အန္တရာယ်အတွက် အကာအရံများ ပါဝင်ရမည်။

အားကောင်း (5 တိုက်တန်သည်)			အားနည်း (10 တိုက်တန်သည်)	ရမှတ်
<b>ဤအဆိုပြုချက်တွင်....</b>				အမှတ်ပေးရေး စံသတ်မှတ်ချက်
1. BIPOC လူမှုအသိုင်းအဝိုင်းများ သို့မဟုတ် ဝင်ငွေနည်းသူများအပေါ် အလားအလာရှိသော ရည်ရွယ်မထားသည့် အန္တရာယ် အကျိုးဆက်များကို ရှင်းလင်းစွာ ခွဲထုတ်ထားပြီး ၎င်းတို့က အဆိုပြုထားသော အန္တရာယ်ကို လျော့ပါးစေရန် အဓိပ္ပာယ်ရှိသော စီမံချက်များ ဖြစ်ပါသလား။	.....သို့မဟုတ်... ..	BIPOC လူမှုအသိုင်းအဝိုင်းများ သို့မဟုတ် ဝင်ငွေနည်းသူများအပေါ် အချိုးမမျှတစွာ ဝန်ပိုစေနိုင်ပါသလား။		
2. အန္တရာယ်များသူများအပေါ် တိုက်ရိုက်၊ စီးပွားရေး၊ ယဉ်ကျေးမှုနှင့် ပတ်ဝန်းကျင်ဆိုင်ရာ ဖယ်ရှားခံရမှု ဖိအားအမျိုးအစားများသို့ ထောက်ပံ့မှုကို လျော့ချ သို့မဟုတ် လျော့ပါးစေပုံအပေါ် ရှင်းလင်းမှု ရှိပါသလား။	.....သို့မဟုတ်... ..	၎င်း၏ ရည်ရွယ်မထားသော အကျိုးဆက်များက စီးပွားရေး တိုးတက်မှုအပေါ်သာ အလေးထားနေစဉ် အဆိုပါ လူစုများအပေါ် တိုက်ရိုက်၊ စီးပွားရေး၊ ယဉ်ကျေးမှုနှင့် ပတ်ဝန်းကျင်ဆိုင်ရာ ဖယ်ရှားခံရမှု တိုးလာစေနိုင်ပုံကိုပင် ထည့်မစဉ်းစားထားဘူးလား။		
3. အဆိုပြုချက် (ဥပမာ၊ ချေးငွေစာချုပ်များ သို့မဟုတ် အဖိုးအခများ၊ အသုံးပြုခများ သို့မဟုတ် စရိတ်စကများ၊ ဆောက်လုပ်ရေးနှင့် ဖွံ့ဖြိုးတိုးတက်ရေး စရိတ်များ၊ အစရှိသည်တို့) နှင့် ဆက်စပ်၍ ငွေကြေးဆိုင်ရာ ကုန်ကျစရိတ်များ ဝန်ထုပ်ဝန်ပိုးများမှ အကျိုးခံစားသူများနှင့် ၎င်းကြောင့် နစ်နာသူများ၏ ပိုင်းခြားစိတ်ဖြာချက် ရှိပါသလား၊ အကျိုးခံစားခွင့်များနှင့် ဝန်ထုပ်ဝန်ပိုးများကို တန်းတူညီမျှစွာ ဖြန့်ဝေထားပါသလား။	.....သို့မဟုတ်... ..	BIPOC အိမ်ထောင်စုများ၊ လုပ်ငန်းများ နှင့်/သို့မဟုတ် လူမှုအသိုင်းအဝိုင်း အဖွဲ့အစည်းများက စရိတ်များ၏ တရားမျှတမှုမရှိသော ဝေပုံကို ပေးရပါသလား။		
4. ဆုံးဖြတ်ချက်ချသူအားလုံးက လူမျိုးရေးခွဲခြားမှုကို ပျက်ပြယ်စေခြင်း၊ လူမှုအသိုင်းအဝိုင်း ဖွဲ့စည်းရေး အလုပ်ရုံဆွေးနွေးပွဲအပြင် "တွယ်ရာမဲ့ဖြစ်ခဲ့သည်" အစီရင်ခံစာကို ဖတ်ထားကာ ၎င်းတို့၏အလုပ်ကို အသွင်ပြောင်းရန် အဆိုပါ အချက်အလက်များကို ထိရောက်စွာ အသုံးပြုပြီး ၎င်းတို့၏ အဆိုပြုချက် ရည်မှန်းချက်များနှင့် အကျိုးရလဒ်များကို ပုံဖော်နေပါသလား။	.....သို့မဟုတ်... ..	ဆုံးဖြတ်ချက်ချသူများသည် စနစ်တကျ လူမျိုးရေးခွဲခြားမှုကို တည်တံ့စေခြင်း၊ လူမျိုးရေးခွဲခြားမှုများကို တိုးလာစေခြင်းနှင့် ဖယ်ရှားခံရမှု အန္တရာယ်အရှိဆုံးဖြစ်သည့် လူများအပေါ် ဖယ်ရှားခံရမှု ဖိအားများ တိုးလာစေခြင်းဖြင့် ပိုကြီးမားသော အန္တရာယ်ကို ဖန်တီးပါသလား။		
5. ၎င်းတို့ကိုယ်တိုင်ကို ကယ်တင်ရန် အဆိုပြုချက်မှတစ်ဆင့် ၎င်းတို့ကိုယ်တိုင် သို့မဟုတ် ၎င်းတို့၏ မိသားစုဝင်များကို ငွေကြေးအရ အကျိုးဖြစ်စေနိုင်သည့် ရွေးချယ်ထားသော သို့မဟုတ် လျာထားသော ဆုံးဖြတ်ချက်ချမှတ်မှုများ လိုအပ်စေခြင်းဖြင့် အကျိုးစီးပွား ပဋိပက္ခ သို့မဟုတ် အကျိုးစီးပွား ပဋိပက္ခ၏ သွင်ပြင်ကို တားဆီးရန် ခိုင်လုံသော တည်ဆောက်ပုံများ ရှိပါသလား။	.....သို့မဟုတ်... ..	ဆုံးဖြတ်ချက်ချသူများသည် ၎င်းတို့၏ ကိုယ်ပိုင် အကျိုးစီးပွားဖြင့်စိတ်ခွန်အားပေးခံရသည်ဆိုသည့် ဖြစ်နိုင်ခြေရှိပါသလား။		
<b>III. လူမှုအသိုင်းအဝိုင်း အကာအရံများ - စုစုပေါင်းရမှတ် (အများဆုံး 25 မှတ်)</b>				

#### IV. ကျိုးကြောင်းဆီလျော်မှု - ဖယ်ရှားပစ်မှု ဆန့်ကျင်ရေး ရန်ပုံငွေအတွက်သာ

ဤအဆိုပြုချက်ကို အောင်မြင်စွာ ဖော်ဆောင်နိုင်ရန်မှာ အရေးကြီးပါသည်။

အားကောင်း (5 ထိုက်တန်သည်)		အားနည်း (10 ထိုက်တန်သည်)		ရမှတ်
<b>ဤအဆိုပြုချက်တွင်....</b>				အမှတ်ပေးရေး စံသတ်မှတ်ချက်
စံသတ်မှတ်ချက် 1-2 သည် အဆိုပြုချက်တစ်ခုစီကို ထည့်သွင်းစဉ်းစားရန်အတွက် ရမှတ် 4 သို့မဟုတ် ယင်းအထက် ရရှိရမည်။	1. လျှောက်လွှာတင်သူ၏ ခေါင်းဆောင်မှုအပိုင်း (ဘုတ်နှင့် အမှုဆောင်များ) သည် ဝန်ဆောင်မှုရယူနေသည့် လူမှုအသိုင်းအဝိုင်း၏ လူမျိုးရေး / တိုင်းရင်းသား အိမ်ထောင်စုများကို အလေးအနက်စဉ်းစားပါသလား။	.....သို့မဟုတ်... ..	1.လျှောက်လွှာတင်သူ၏ ခေါင်းဆောင်မှုအပိုင်း (ဘုတ်နှင့် အမှုဆောင်များ) သည် ဝန်ဆောင်မှုရယူနေသည့် လူမှုအသိုင်းအဝိုင်း၏ လူမျိုးရေး / တိုင်းရင်းသား အိမ်ထောင်စုများကို အလေးအနက်စဉ်းစားပါသလား။	
	2. ပရောဂျက် အသုံးစရိတ်သည် အဆိုပြုချက်တွင် လူမှုအသိုင်းအဝိုင်း မိတ်ဖက်အားလုံး လုံလောက်စွာ ရင်းမြစ်ထုတ်ပေးပါသလား။	.....သို့မဟုတ်... ..	ပရောဂျက်သည် အဖွဲ့အစည်းများနှင့် နေထိုင်သူများ၏ ရင်းစားထုတ်ပေးသော သို့မဟုတ် လုပ်ခလျှော့ပေးသော အလုပ်အပေါ်သာ မှီခိုနေပါသလား။	
	3. တရားဝင် မိတ်ဖက်များ အပါအဝင် အဆိုပြုထားသော လုပ်နိုင်စွမ်း တည်ဆောက်ရေး ကြိုးပမ်းမှုမှတစ်ဆင့် အကြောင်းခံရင်း လျှောက်လွှာတင်သူတွင် အဆိုပြုချက်အတိုင်း ပေးအပ်ရန် လုပ်နိုင်စွမ်းရှိပါသလား။	.....သို့မဟုတ်....	အဆိုပြုချက်သည် ပြီးမြောက်အောင်ဆောင်ရွက်နိုင်ရန် အဖွဲ့အစည်း၏ လုပ်နိုင်စွမ်းပြင်ပတွင် ရှင်းလင်းစွာ ရှိနေပါသလား။	
	4. ယခင် ဥပမာများနှင့် လက်တွေ့လုပ်ဆောင်ထားသည့် အဆိုပြုချက်၏ အစီအစဉ်ရေးဆွဲရေး ကဏ္ဍများဖြင့် ပေးပို့ရန် နည်းလမ်းအတွက် ရှင်းလင်းသော စိတ်ကူး ရှိပါသလား။	.....သို့မဟုတ်....	ပရောဂျက်၏ အမှန်တကယ် လုပ်ငန်းဆောင်တာများက သဘောတရားအရ ဖြစ်ပါသလား။	
	5. အဆိုပြုချက်က လက်တွေ့ဆန်သော ကုန်ကျစရိတ်များကို ထည့်စဉ်းစားပြီး BIPOC ဝန်ထမ်းနှင့် မိတ်ဖက်များကို တန်းတူညီစွာ ငွေကြေးထောက်ပံ့ပါသလား။	.....သို့မဟုတ်....	အဆိုပြုထားသော အသုံးစရိတ်သည် လက်တွေ့ဆန်သော ကုန်ကျစရိတ်များကို ထည့်စဉ်းစားပြီး BIPOC ဝန်ထမ်းနှင့် မိတ်ဖက်များကို တန်းတူညီစွာ ငွေကြေးထောက်ပံ့ခြင်းမရှိဘူးလား။	
	6. အဆိုပြုချက်သည် အန္တရာယ်များနှင့် လျော့ပါးစေရေးကို လုံလောက်စွာ ခွဲခြားဖော်ပြထားပါသလား။	.....သို့မဟုတ်....	ပရောဂျက်၏ အောင်မြင်မှုကို ကန့်သတ်ခဲ့နိုင်သည့် ဖြေရှင်းမထားသော သိသာသည့် ပြဿနာများ ရှိပါသလား။	
<b>IV. ကျိုးကြောင်းဆီလျော်မှု - စုစုပေါင်း ရမှတ် (အများဆုံး 30 မှတ်)</b>				

	စုစုပေါင်းများ
I. လူမှုအသိုင်းအဝိုင်းက လုပ်ဆောင်သော- ဆက်ဆံရေးနှင့် တာဝန်ခံမှု သိနားလည်နိုင်စွမ်း	
II. လူမှုအသိုင်းအဝိုင်း ဦးစားပေးမှုများ- လူမျိုးရေး တန်းတူညီမှုကို တိုးမြှင့်လုပ်ဆောင်ပါ - A. လူများ	
II. လူမှုအသိုင်းအဝိုင်း ဦးစားပေးမှုများ- လူမျိုးရေး တန်းတူညီမှုကို တိုးမြှင့်လုပ်ဆောင်ပါ - B. နေရာ	
II. လူမှုအသိုင်းအဝိုင်း ဦးစားပေးမှုများ- လူမျိုးရေး တန်းတူညီမှုကို တိုးမြှင့်လုပ်ဆောင်ပါ - C. ရည်ရွယ်ချက်	
III. လူမှုအသိုင်းအဝိုင်း အကာအရံများ- ဖယ်ရှားခံရမှု အန္တရာယ်ကို ကြိုတင်ကာကွယ်ပါ	
IV. ကျိုးကြောင်းဆီလျော်မှု - ဖယ်ရှားပစ်မှု ဆန့်ကျင်ရေး ရန်ပုံငွေအတွက်သာ	
<b>စုစုပေါင်းထားသော စုစုပေါင်း</b>	



## ဟန်ချက်ညီသော ရန်ပုံငွေ အချက်အလက်အစုစု - ဖယ်ရှားပစ်မှု

### ဆန့်ကျင်ရေး ရန်ပုံငွေအတွက်သာ

ရည်မှန်းချက်သည် အလှည့်စီတိုင်းတွင် ဟန်ချက်ညီသော ရင်းနှီးမြှုပ်နှံမှုများနှင့် လုံးဝဥသံ့ အချက်အလက်အစုစုအတွက် ဖြစ်သည်။ ဥပမာ၊ စရိတ်မကြီးသော အိမ်ရာကဲ့သို့ တစ်ခုတည်းဆီသို့ အကုန်အစင် ခွဲဝေသတ်မှတ်ပေးမည့်အစား ဖယ်ရှားခံရမှု ဖိအားများကို တွန်းလှန်ဖယ်ရှားရန် ဦးစားပေး ရည်ရွယ်ချက်များသို့ ရန်ပုံငွေများကို ခွဲဝေပေးရမည်။ နောက်ဆုံး ဖယ်ရှားပစ်မှု ဆန့်ကျင်ရေး ရန်ပုံငွေ ပေးအပ်မှု ဆုံးဖြတ်ချက်များ မတိုင်ခင်၊ အကဲဖြတ်သူများသည် ရန်ပုံငွေထည့်ပေးထားသော ပရောဂျက်များက အောက်ပါ ဟန်ချက်ညီမှုမီကြောင်း သေချာစေရန် လက်ရှိ လူမှုအသိုက်အဝန်း အခြေအနေ၊ ဖယ်ရှားခံရမှု ဖိအားများအတွင်းနှင့် ဤအလှည့်ရှိ အခြား အဆိုပြုချက်များအပြင် အချက်အလက်အစုစုတစ်ခုလုံးအတွင်း အမှတ်များသော အဆိုပြုချက်များကို ပြန်လည်သုံးသပ်ရန် နောက်တစ်ဆင့်ပြန်ဆုတ်ရမည်-

#### လူများ

- ဦးစားပေး လူစုများ၏ ဟန်ချက်

#### နေရာ

- [ဖယ်ရှားခံရမှု အန္တရာယ် အမျိုးအစား](#) (အားနည်းသော၊ လက်ရှိ၊ ကာလရှည်) အမျိုးမျိုးဖြင့် [Crescent အရှေ့ဘက်](#) အတွင်းရှိ ရပ်ကွက်များ၏ ဟန်ချက်ညီမှု

#### ရည်ရွယ်ချက်

- နောက်ထပ် ဖယ်ရှားခံရမှုကို ကြိုတင်ကာကွယ်ရန်၊ လက်ရှိ ဖယ်ရှားခံရမှုကို ဖြေရှင်းရန် သို့မဟုတ် ဖယ်ရှားခံရပြီးသူများအပေါ် အန္တရာယ်များအတွက် တရားသဖြင့်ဖြစ်စေရန် အမျိုးမျိုးသော ဖယ်ရှားခံရမှု အန္တရာယ် အမျိုးအစားများရှိ ဧရိယာများတွင် ပရောဂျက်များ၏ ဟန်ချက်
- အပျော့စား (လူမှုအသိုက်အဝိုင်းနှင့် အဖွဲ့အစည်းဆိုင်ရာ လုပ်နိုင်စွမ်း တည်ဆောက်ခြင်း) နှင့် အမာ ရင်းနှီးမြှုပ်နှံမှုများ (မြေရာ၊ ဆောက်လုပ်ရေး သို့မဟုတ် ပရိုဂရမ်) အတွက် ဦးစားပေးမှုများ၏ ဟန်ချက်
- ပူးပေါင်းဆောင်ရွက်မှုကို ပိုကောင်းစေပြီး ဖယ်ရှားခံရမှုကို တိုက်ထုတ်ရန် ငွေကြေးထည့်ဝင်သူ ကွန်ရက်များ၊ အစိုးရအေဂျင်စီများနှင့် လူမှုအသိုက်အဝိုင်း မဟာမိတ်အဖွဲ့များအနံ့တွင် ပေါင်းစည်းထားသော နိုင်ငံရေးဆန္ဒကို အခြေခံသည့် ပရောဂျက်များ၏ ဟန်ချက်ညီမှု
- စနစ်များ အပြောင်းအလဲကို ပုံဖော်ပြီး သမားရိုးကျ လူထု ငွေကြေးထောက်ပံ့ရေး ရင်းမြစ်များကို ဆန်းသစ်တီထွင်နိုင်ခြေရှိသည့် ပရောဂျက်များ၏ ဟန်ချက်ညီမှု



လူမှုအသိုင်းအဝိုင်းက

ဦးဆောင်သော

အကောင်အထည်ဖော်မှုနှင့်

တာဝန်ခံမှု

# အခန်း 5- လူမှုအသိုင်းအဝိုင်းက ဦးဆောင်သော အကောင်အထည်ဖော်မှုနှင့် တာဝန်ခံမှု

လူမျိုးရေးဆိုင်ရာ တန်းတူညီမျှ ဖယ်ရှားပစ်မှုဆန့်ကျင်ရေး အစီအမံကို အသုံးပြုရန် ဖယ်ရှားမှုကြောင့် အထိခိုက်ဆုံးသူများ၏ အင်အားကို တည်ဆောက်ခြင်း

တာဝန်ခံပြီး လူမှုအသိုင်းအဝိုင်းက ဦးဆောင်သော နည်းလမ်းဖြင့် အစီအမံကို ဖော်ဆောင်ရန် အောက်တွင်ဖော်ပြထားသည့် တည်ဆောက်ပုံနှင့် လုပ်ရပ်များတွင် အစိုးရနှင့် ပိုကျယ်ပြန့်သော လူမှုအသိုင်းအဝိုင်း နှစ်ခုစလုံးတွင် အသွင်ကူးပြောင်းရေး အပြောင်းအလဲဖြစ်စေနိုင်ခြေ ရှိသည်။ ၎င်းတို့သည် Project Connect မိတ်ဖက်များအား တီထွင်ဆန်းသစ်မှု၊ လက်တွေ့လေ့လာမှု၊ သင်ယူလေ့လာမှုနှင့် စဉ်ဆက်မပြတ် တိုးတက်ကောင်းမွန်ရေးကို ပွေ့ဖက်ရန် လိုအပ်စေပါသည်။ တည်ဆောက်ပုံနှင့် လုပ်ဆောင်ချက်များမှာ-

1. အတွင်းနှင့် အပြင် တာဝန်ခံမှု တည်ဆောက်ပုံကို တည်ဆောက်ပါ
2. ကိုယ်တိုင် ဆုံးဖြတ်မှုနှင့် ပိုင်ဆိုင်မှုအတွက် လူမှုအသိုင်းအဝိုင်း အင်အားကို တည်ဆောက်ပြီး ရင်းမြစ်ယူ
  - A. လူမှုအသိုင်းအဝိုင်း လုပ်နိုင်စွမ်း တည်ဆောက်ရေး ရန်ပုံငွေကို ချမှတ်ပါ
  - B. ဆုံးဖြတ်ချက်ချမှတ်ရေး အာဏာကို လူမှုအသိုင်းအဝိုင်းထံ ပေးအပ်ပါ
3. တန်းတူညီမျှ ဆုံးဖြတ်ချက် ချမှတ်ရေးအတွက် မူများနှင့် အကာအရံများ ချမှတ်ပါ
4. တန်းတူညီမျှ ဖြစ်စေသည့်အရာများ၊ ဦးစားပေး ရည်ရွယ်ချက်များနှင့် ဟန်ချက်ညီသော ခွဲဝေသတ်မှတ်မှု ဦးစားပေးများကို ဖြေရှင်းရန် ဖယ်ရှားပစ်မှု ဆန့်ကျင်ရေး ရန်ပုံငွေကို ရေးဆွဲပါ
5. ဖယ်ရှားပစ်မှု ဆန့်ကျင်ရေး သက်ရောက်မှုကို ပိုကောင်းလာစေရန် စနစ်များ အပြောင်းအလဲ ပြုလုပ်ပါ
6. ဌာနပေါင်းစုံ လူမျိုးရေး တန်းတူညီမျှ ဖယ်ရှားပစ်မှု ဆန့်ကျင်ရေး ပင်မအဖွဲ့ကို စုဝေးဖိတ်ကြားပါ
7. တိုးတက်မှုအဆင့်ဆင့်နှင့် ရလဒ်များကို စောင့်ကြည့်ပြီး အစီရင်ခံပါ

## 1. အတွင်းနှင့် အပြင် တာဝန်ခံမှု တည်ဆောက်ပုံကို တည်ဆောက်ပါ

အောင်မြင်မှုသည် အစိုးရနှင့် လူမှုအသိုင်းအဝိုင်း ခေါင်းဆောင်မှုအပိုင်းကြား စဉ်ဆက်မပြတ် လက်တွဲလုပ်ကိုင်မှု လိုပါသည်။ ဆုံးဖြတ်ချက်များက တန်းတူညီမျှ ရလဒ်များသို့ ဦးတည်ကြောင်း သေချာစေရန် လူမှုအသိုင်းအဝိုင်းက ဦးဆောင်သော ဆုံးဖြတ်ချက်ချမှတ်ရေး လုပ်ငန်းစဉ်များနှင့် ရှင်းလင်းသော အစိုးရ တာဝန်ခံမှု တည်ဆောက်ပုံတို့ လိုအပ်ပါသည်။ **ခေါင်းဆောင်မှုအပိုင်း၊ ဝန်ထမ်း လုပ်နိုင်စွမ်း၊ ဌာနတွင်း တာဝန်ခံမှုနှင့် ပြင်ပ တာဝန်ခံမှု**တို့သည် ဖယ်ရှားခံရမှုကြောင့် ထိခိုက်မှုအများဆုံးသူများအနေဖြင့် Austin တိုးတက်ပုံတွင် ပိုကြီးမားသော ကိုယ်တိုင် ဆုံးဖြတ်မှုရရှိရန် အခွင့်အာဏာ လွှဲပြောင်းခြင်းအတွက် အလွန်အရေးကြီးပါသည်။ တာဝန်ခံမှု တည်ဆောက်ပုံအတွက် ကန့်သတ်ဘောင်မှ ဤအချက်လေးချက်ကို အောက်တွင် အသေးစိတ်ကျကျ ဆွေးနွေးထားသည်။

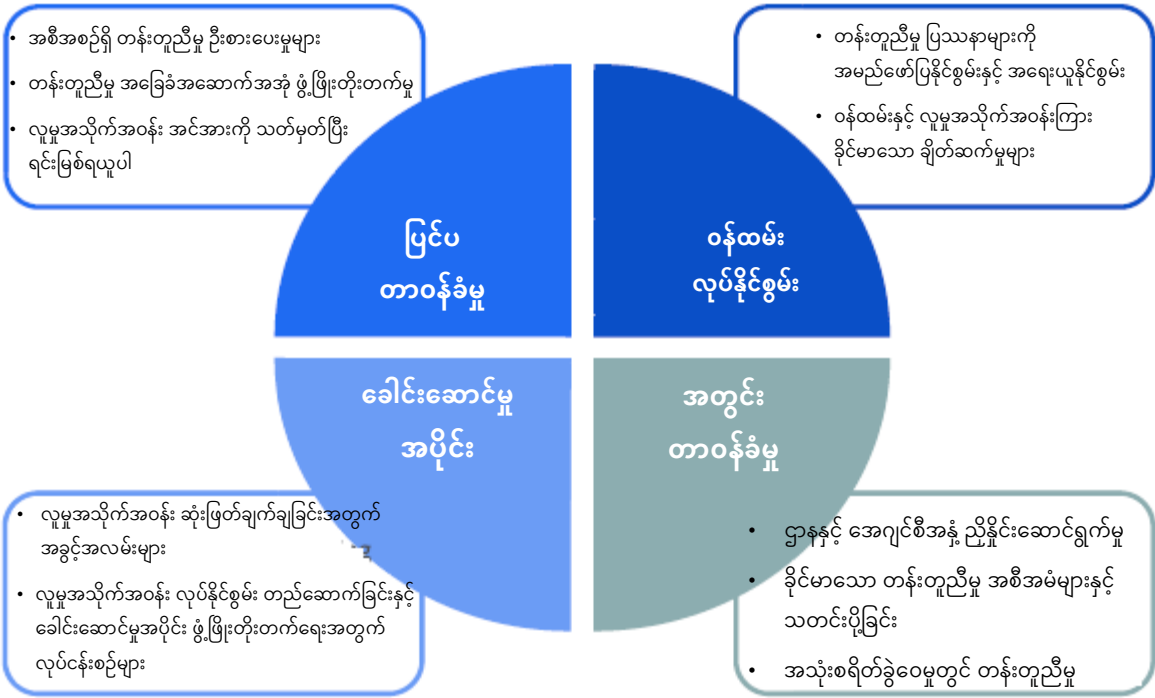

ပုံ 20။ Seattle မြို့၏ တန်းတူညီမျှ ဖွံ့ဖြိုးတိုးတက်ရေး ပဏာမ အကောင်အထည်ဖော်မှုမှ ပုံကို ကောက်နုတ်ထားသည် ဘောင်

**ခေါင်းဆောင်မှုအပိုင်း**

ရွေးချယ်ထားသော မြို့တော် အရာရှိများ၊ Austin Transit မိတ်ဖက် ဒါရိုက်တာများ ဘုတ်အဖွဲ့နှင့် မြို့တော် Metro ၏ ခေါင်းဆောင်များသည် Project Connect ဆုံးဖြတ်ချက်အားလုံးတွင် လူမျိုးရေး တန်းတူညီမျှကို ဦးစားပေးခြင်းနှင့် ဖြေရှင်းခြင်း၏ အရေးကြီးမှုနှင့် ပတ်သက်၍ ပိုကြီးမားသော လူထုနှင့် ကုမ္ပဏီတွင်း သတိပြုမှုကို မြှင့်တင်ရန်နှင့် လက်တွေ့သရုပ်ပြရန် ဆက်လက်လုပ်ကိုင်ရမည်။ အေဂျင်စီ ခေါင်းဆောင်များသည် အသုံးစရိတ် ရင်းမြစ်များကိုလည်း ဦးစားပေးရမည်။ ပြင်ပ မိတ်ဖက်များကို စည်းရုံးပြီး ဦးဆောင်ရန် ဝန်ထမ်းများကို တိုးတက်စေပြီး လုပ်ပိုင်ခွင့်ပေးကာ အောင်မြင်ရန် အတားအဆီးများကို တက်ကြွစွာ ဖယ်ရှားရမည်။

**ဝန်ထမ်း လုပ်နိုင်စွမ်း**

တန်းတူညီမျှ ကိစ္စရပ်များကို ဖော်ထုတ်ပြီး ပြုမူလုပ်ဆောင်ရန် ပါဝင်သော အေဂျင်စီ ဝန်ထမ်းအားလုံးအား သင်တန်း၊ ရင်းမြစ်များနှင့် အထောက်အပံ့ပေးရမည်ဖြစ်ပြီး ဦးစားပေးမှု သိနားလည်ချက်အသစ်နှင့်အညီ ၎င်းတို့၏ တာဝန်များ ဆောင်ရွက်ရန် တာဝန်ပေးရမည်။ အနည်းဆုံးအနေဖြင့်၊ လူမှုအသိုက်အပိုင်း ခေါင်းဆောင်များနှင့် မိတ်ဖက်လုပ်ကိုင်ခြင်းနှင့် ဆုံးဖြတ်ချက်ချမှတ်ခြင်းအတွက် လူမျိုးရေးအရ ခွဲခြားထားသော ဒေတာများကို စုဆောင်းခြင်းနှင့် အသုံးပြုခြင်းဖြင့် ၎င်းက အစီအမံကို နားလည်ခြင်းဟု ဆိုလိုပါသည်။ မြို့တော်၏ တန်းတူညီမျှရုံးသည် အစီအမံ အသုံးပြုမှုတွင် လူမျိုးရေး တန်းတူညီမျှနှင့် လူမှုအသိုက်အပိုင်း အသံများကို စဉ်ဆက်မပြတ် ဗဟိုပြုရန် ဖယ်ရှားခံရမှု ကြိုတင်ကာကွယ်ရေး ဌာနခွဲနှင့် အနီးကပ် လုပ်ကိုင်ရမည်။



## မြို့တွင်း တာဝန်ခံမှု

အစီအမံအသုံးပြုမှုဖြင့် တန်းတူညီမျှမှုကို ဦးစားပေးပြီး အားပေးရန် Austin မြို့တော်၏ မြို့တွင်းလုပ်ထုံးတွင် အစီအမံ အသုံးပြုမှု၊ ဖယ်ရှားပစ်မှု ဆန့်ကျင်ရေး ရန်ပုံငွေအတွက် စီမံခန့်ခွဲရေး အထောက်အပံ့နှင့် မြန်ဆန်သော စောင့်ကြည့်ရေး ပရိုဂရမ်အသုံးပြုမှုကို လွယ်ကူချောမွေ့စေရန် လက်ရှိ ဌာနအဖွဲ့ ညှိနှိုင်းဆောင်ရွက်မှု ပါဝင်ရမည်။ Austin ၏ တန်းတူညီမျှမှုနှင့် လူမှုအသိုင်းအဝိုင်း ဖယ်ရှားခံရမှု ကြိုတင်ကာကွယ်ရေး အရာရှိသည် အကောင်အထည်ဖော်ရေး ကန့်သတ်ဘောင်၏ ထောက်လေးခုကို ထောက်ပံ့ပြီး ညှိနှိုင်းလုပ်ကိုင်ရန် Project Connect ခေါင်းဆောင်မှုအပိုင်းနှင့် ဌာနအဖွဲ့ ညှိနှိုင်းဆောင်ရွက်မှု အဖွဲ့နှင့် အနီးကပ် လုပ်ကိုင်ရမည်။

## ပြင်ပ တာဝန်ခံမှု

ဖယ်ရှားခံရမှုကြောင့် အများဆုံး ထိခိုက်ခံရသည့် လူမှုအသိုင်းအဝိုင်းများတွင် တရားမျှတမှုမရှိသော တိုးတက်မှု ဝန်ထုပ်ဝန်ပိုးများနှင့် လူမှုအသိုင်းအဝိုင်းက ဒီဇိုင်းထွင်ထားသော ဖြေရှင်းနည်းများ၏ ထိရောက်မှုအပေါ် ရှုပ်ထွေးသော နားလည်မှု ရှိပါသည်။ အသင်းအဖွဲ့များသည် ခေါင်းဆောင်မှုအပိုင်းနှင့် အဆိုပါ လူမှုအသိုင်းအဝိုင်းများ၏ ကျွမ်းကျင်မှုကို ခွင့်ပြုကာ ၎င်းတို့အတွက် တာဝန်ခံရမည်။ ဤလာမည့် အသင်းအဖွဲ့ဆိုင်ရာ အပြောင်းအလဲအတွင်း အဆိုပါ လူမှုအသိုင်းအဝိုင်းများအတွက် အစိုးရ၏ အခပေး မိတ်ဖက်ဖြစ်မှုနှင့် အစီအမံ အကောင်အထည်ဖော်မှုက အလွန်အရေးကြီးပါသည်။ ကျွမ်းကျင်မှုက မူဝါဒများ၊ ပရိုဂရမ်များနှင့် ရင်းနှီးမြှုပ်နှံမှုများကို ပုံဖော်နိုင်စေရန်အလို့ငှာ Project Connect ရင်းမြစ်များကို အဆိုပါ ခေါင်းဆောင်များ၊ အဖွဲ့အစည်းများနှင့် ယာယီညွှန်ပေါင်းအဖွဲ့များ ရနိုင်အောင် အရင်ဆုံး ပြုလုပ်ပေးရမည်။ ၎င်းတွင် ငွေကြေးထောက်ပံ့မှု ပါဝင်ပါသည်။

- ဖယ်ရှားခံရမှုဆန့်ကျင်ရေး ဖြေရှင်းနည်းများကို ဖော်ဆောင်ရန် နက်ရှိုင်းပြီး ရေရှည်တည်တံ့သော လူမှုအသိုင်းအဝိုင်း လုပ်နိုင်စွမ်း တည်ဆောက်မှု၊
- စီစဉ်ရေးတွင် ကာလရှည် လူမှုအသိုင်းအဝိုင်း ခေါင်းဆောင်မှုအပိုင်း၊
- ဆုံးဖြတ်ချက်ချမှတ်ရေး တည်ဆောက်ပုံများတွင် အစားထိုးထားသော ပါဝင်ဆောင်ရွက်မှုနှင့်
- လူမှုအသိုင်းအဝိုင်း ကျန်းမာပြည့်စုံရေးနှင့် ဖယ်ရှားပစ်မှု အန္တရာယ်အပေါ် Project Connect နှင့် ဖယ်ရှားပစ်မှု ဆန့်ကျင်ရေး ရန်ပုံငွေ၏ သက်ရောက်မှုများဆိုင်ရာ အစီရင်ခံစာများနှင့် Project Connect နှင့် ဖယ်ရှားပစ်မှု ဆန့်ကျင်ရေး ရန်ပုံငွေကို ဆုပ်ကိုင်ထားခြင်း။

## 2. ကိုယ်တိုင် ဆုံးဖြတ်ခြင်းနှင့် တာဝန်ခံမှုအတွက် လူမှုအသိုက်အဝန်း အင်အားကို တည်ဆောက်ပြီး ရင်းမြစ်ရယူပါ

ဖယ်ရှားခံရမှု ဖိအားများကြောင့် အများဆုံး ထိခိုက်နစ်နာသည့် လူမှုအသိုက်အဝန်း အင်အားကို တည်ဆောက်ခြင်းက အစီအမံ၏ ဖွံ့ဖြိုးတိုးတက်ရေးနှင့် အသုံးပြုမှုအတွက် ဦးစားပေးဖြစ်သည်။ အစီအမံ ဖန်တီးရာတွင် ကူညီသူများသည် အစီအမံ အသုံးပြုခြင်းနှင့် ဖယ်ရှားခံရမှု ဆန့်ကျင်ရေး ရင်းနှီးမြှုပ်နှံမှုများ ပြုလုပ်ခြင်းက လုပ်ခပေး ဆုံးဖြတ်ချက်ပြုလုပ်ခြင်း တည်ဆောက်ပုံများတွင် လူမှုအသိုက်အဝန်းကို ဗဟိုပြုခြင်းဖြင့် အင်အားကို ပြန်ချိန်ကိုက်ရမည်ဖြစ်ကြောင်း အလေးအနက်ဆိုခဲ့သည်။ Project Connect ဆုံးဖြတ်ချက်ချမှတ်ရေး တည်ဆောက်ပုံများသည် လူမှုအသိုက်အဝန်းနှင့်အတူ မိတ်ဖက်နေသည့် ပူးပေါင်းဆောင်ရွက်သော သို့မဟုတ် ခွဲခြားထားသော ပုံစံကို အသုံးပြုရမည်ဖြစ်သည်ဟု ဆန္ဒပြုခဲ့သည်။ ဤတည်ဆောက်ပုံများသည် လူမှုအသိုက်အဝန်း ခေါင်းဆောင်များနှင့် လူမှုအသိုက်အဝန်း အခြေပြု အဖွဲ့အစည်းများအား ဦးဆောင်ရန် နှင့်/သို့မဟုတ် အဓိပ္ပါယ်ရှိစွာ ပါဝင်ဆောင်ရွက်ရန်အတွက် လုပ်ပိုင်ခွင့်ကို ရှင်းလင်းသော အသိအမှတ်ပြုမှုနှင့် ရေရှည်တည်တံ့သော ငွေကြေးထောက်ပံ့ခြင်း လိုအပ်သည်။

### လူမှုအသိုက်အဝန်း လုပ်နိုင်စွမ်း တည်ဆောက်ရေး ရန်ပုံငွေကို ချမှတ်ပါ

ဖယ်ရှားခံရမှု ဆန့်ကျင်ရေး ရန်ပုံငွေ \$300 သန်း၏ \$27 သန်းသည် အောင်မြင်သော ရလဒ်များ ထုတ်ပေးသည့် BIPOC ဦးဆောင်သောနှင့် BIPOC က အလုပ်အကျွေးပြုသော လူမှုအသိုက်အဝန်း အခြေပြု အဖွဲ့အစည်းများကို ထောက်ပံ့ရန် ရည်ရွယ်ပါသည်။ ငွေကြေးထောက်ပံ့ရေး သဘောတူညီချက်များသည် ဖယ်ရှားခံရမှု ဖိအားများကို လျော့ချရန်နှင့် ဖယ်ရှားခံရမှု အန္တရာယ်အရှိဆုံး လူများအတွက် အခွင့်အလမ်း ဟာကွက်များကို ပိတ်ပင်ရန် အစီအမံ၏ အဆိုပြုရလဒ်များကို ပေးအပ်ရာတွင် ထပ်ဆောင်း လုပ်နိုင်စွမ်းက ကူညီနိုင်မည့်ပုံစံကို ပြသသည့် သီးခြား ပေးအပ်နိုင်မှုများနှင့် စံသတ်မှတ်ချက်များကို လက်တွေ့သရုပ်ပြရန် လိုအပ်စေပါမည်။ ရန်ပုံငွေများ အသုံးပြုမှုတွင် ယာယီအဖွဲ့ မိတ်ဖက်များကို ထည့်သွင်းရန် အဖွဲ့အစည်းများအား အထူးတိုက်တွန်းထားပြီး စံအမှတ်များ ကိုက်ညီရန် ထပ်တလဲလဲ ပျက်ကွက်သူများအနေဖြင့် နောက်ထပ် ပါဝင်ဆောင်ရွက်မှု လက်လွှတ်ရနိုင်ပါသည်။

လူမှုအသိုက်အဝန်း လုပ်နိုင်စွမ်း တည်ဆောက်ရေး ရန်ပုံငွေကို အောက်ပါ အသုံးပြုမှုအမျိုးအစားများအတွက် ချမှတ်ထားရမည်-

1. **လူမှုအသိုက်အဝန်း ခေါင်းဆောင်မှုအပိုင်း-** လူမှုအသိုက်အဝန်း ဖွံ့ဖြိုး ပေါ်ထွက်လာသော လူမှုအသိုက်အဝန်း ခေါင်းဆောင်များကို လေ့ကျင့်ပေးပါ။
2. **ပရောဂျက်များအတွက် လူမှုအသိုက်အဝန်း ပိုက်လိုင်း-** ဝန်ထမ်း ခေါ်ယူခြင်းနှင့် ဝန်ထမ်း လေ့ကျင့်ခြင်း၊ နည်းပညာအထောက်အပံ့၊ မဟာဗျူဟာမြောက် အစီအစဉ်ရေးဆွဲခြင်းနှင့် ရင်းမြစ် ဖန်တီးခြင်းအတွက် စာချုပ်ချုပ်ဆိုခြင်း အပါအဝင် ပရောဂျက်များကို အဆိုပြုခြင်းနှင့် အကောင်အထည်ဖော်ခြင်းအတွက် ပြင်ဆင်ရန် BIPOC က ဦးဆောင်သော အဖွဲ့အစည်းများနှင့် BIPOC က ပိုင်ဆိုင်သော လုပ်ငန်းများ၏ လုပ်နိုင်စွမ်းကို တည်ဆောက်ပါ။

3. **လူမှုအသိုင်းအဝိုင်း မိတ်ဖက်-** Project Connect အနံ့တွင် ဖယ်ရှားခံမှုကြောင့် ထိခိုက်သည့် လူမှုအသိုင်းအဝိုင်းများသို့ ကမ်းလင့်ထောက်ကူမှုနှင့် ချိတ်ဆက်လုပ်ကိုင်မှုအတွက် မြို့တော်၊ Austin Transit အစုစပ်လုပ်ငန်း၊ Capital Metro တို့နှင့်အတူ မိတ်ဖက်လုပ်ကိုင်ရန် BIPOC က ဦးဆောင်သော အဖွဲ့အစည်းများကို တည်ဆောက်ပါ။
4. **လူမှုအသိုင်းအဝိုင်း စီစဉ်ခြင်း-** လူမှုအသိုင်းအဝိုင်း အလုပ်ရုံဆွေးနွေးပွဲများ၊ သုတေသန၊ မျှော်မှန်းခြင်းနှင့် အလုပ်ခွင် ဒီဇိုင်းကဲ့သို့ ဖယ်ရှားပစ်မှု ဆန့်ကျင်ရေး ရန်ပုံငွေမှ ပိုကြီးမားသော ငွေလုံးငွေရင်း ဒေါ်လာများကို နောက်ပိုင်းတွင် ရှာဖွေပေးမည့် ပရောဂျက်များအတွက် BIPOC လူမှုအသိုင်းအဝိုင်းက ဦးဆောင်သော စီစဉ်ရေး လုပ်ဆောင်ချက်များ။

### ဆုံးဖြတ်ချက်ချမှတ်ရေး အာဏာကို လူမှုအသိုင်းအဝိုင်းထံ ပေးအပ်ပါ

အစီအမံကို အသုံးပြုခြင်းအတွက် ဆုံးဖြတ်ချက်ချခြင်းနှင့် မည်သည့် အဆိုပြုချက်များက ဖယ်ရှားပစ်မှု ဆန့်ကျင်ရေး ရန်ပုံငွေမှ ရင်းမြစ်များ ရရှိသည်ကို ဆုံးဖြတ်ခြင်းအတွက် တည်ဆောက်ပုံများကို ရေးဆွဲပြီး အကဲဖြတ်ရန် လူမှုအသိုင်းအဝိုင်း ချိတ်ဆက်လုပ်ကိုင်မှုမှ ပိုင်ဆိုင်မှုအထိ နယ်ပယ်တစ်ကြော (နောက်တစ်မျက်နှာတွင်) ကို အသုံးပြုရမည်။<sup>26</sup>

<sup>26</sup> လူမှုအသိုင်းအဝိုင်း ချိတ်ဆက်လုပ်ကိုင်မှုမှ ပိုင်ဆိုင်မှုအထိ နယ်ပယ်တစ်ကြော

ယားအူပူ  
အလဲ  
အိမ်လိုင်  
လွ  
ကြည့်ရန်  
ဤနေရာ  
ကို  
သို့မဟုတ်  
ပုံကို  
နှိပ်ပါ  
) ချိတ်  
ကို  
ပိုင်  
နာမ

▶▶▶▶▶ ဆုံးဖြတ်ချက်ချမှတ်ခြင်းနှင့် ဖြေရှင်းနည်းများ ဖော်ဆောင်ခြင်း ▶▶▶▶▶ တန်းတူညီမျှ

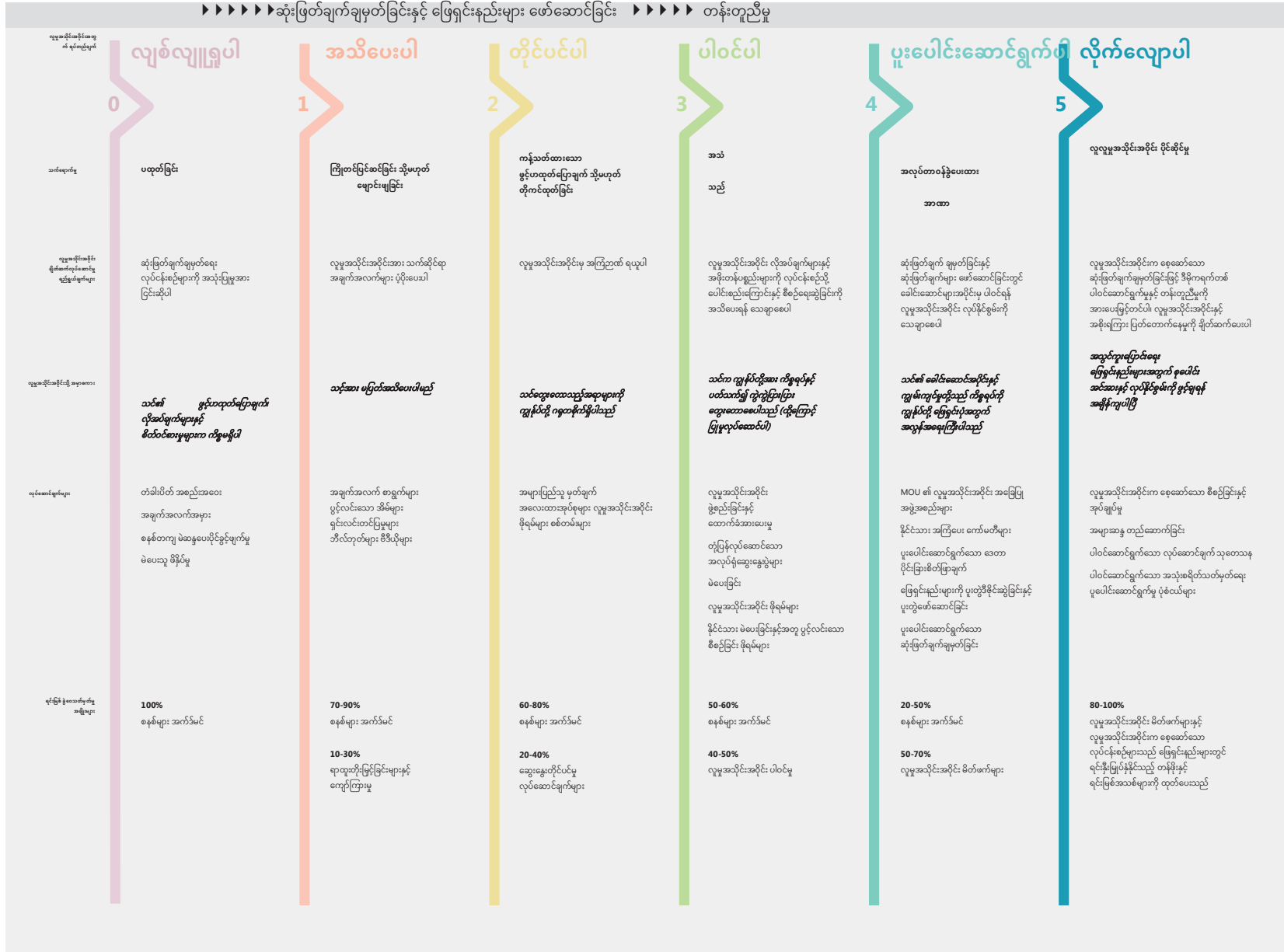



### 3. တန်းတူညီသော ဆုံးဖြတ်ချက် ချမှတ်ရေးအတွက် မူများနှင့် အကာအရံများ ချမှတ်ပါ

တန်းတူညီသော ဆုံးဖြတ်ချက် ချမှတ်ရေးအတွက် မူများနှင့် ဘောင်များသည် အစီအမံကို တလွဲအသုံးပြုမှုနှင့် ဖယ်ရှားပစ်မှု ဆန့်ကျင်ရေး ရန်ပုံငွေများကို လွှဲပြောင်းသုံးစွဲခြင်းကို ကာကွယ်ရန် အလွန်အရေးကြီးသော အရာများ ဖြစ်ပါသည်။ ၎င်းအား Project Connect ဖော်ဆောင်ရေး တည်ဆောက်ပုံများ၏ ထိန်းချုပ်စာရွက်စာတမ်းများသို့ ထည့်သွင်းရမည်။

#### ဥပဒေများ

1. ဖယ်ရှားခံရမှု အန္တရာယ်အရှိဆုံးဖြစ်နေသည့် BIPOC ၏ မျှော်မှန်းချက်နှင့် ရည်မှန်းချက်များကို ဦးစားပေးပါ
2. ဖယ်ရှားခံရမှု အန္တရာယ်အရှိဆုံးဖြစ်နေသည့် BIPOC ကို တာဝန်ခံပါ
3. ဆုံးဖြတ်ချက်များချမှတ်ရန် ဖယ်ရှားခံရမှု အန္တရာယ် အရှိဆုံးဖြစ်နေသည့် BIPOC သို့ လုပ်ပိုင်ခွင့်ပေးပါ။ ၎င်းတို့၏ ကျွမ်းကျင်မှုအတွက် လုပ်အားပေးပါ
4. ဤအလုပ်ကို ချမှတ်ရန် လူမှုအသိုင်းအဝိုင်း အင်အား စုစည်းခြင်းနှင့် တည်ဆောက်ခြင်းကို အားကိုးပါ
5. Project Connect နောက်ကွယ်ရှိ အစီအမံ အသုံးပြုမှုဖြင့် အသင်းအဖွဲ့များကို အသွင်ကူးပြောင်းပါ

#### အကာအရံများ

1. ရွေးချယ်ထားသောနှင့် ခန့်အပ်ထားသော အရာရှိများ၏ အကျိုးစီးပွား ပဋိပက္ခများကို ဖယ်ရှားပါ- ဥပမာ၊ အလားအလာရှိသော ရန်ပုံငွေ လျှောက်ထားသူများ အစရှိသည်တို့ကိုသိမှ ငွေကြေး ပံ့ပိုးမှု ရရှိခဲ့သည့် မြေရှင်များ ဖြစ်သည့် အရာရှိများ။
2. ဆုံးဖြတ်ချက်များ၊ အသုံးပြုခဲ့သည့် ရန်ပုံငွေများ၊ ပြီးမြောက်ခဲ့သည့် လုပ်ရပ်များ၊ အကျိုးခံစားသူများ၊ နောက်လမည့်အရာများ၊ အစရှိသည်တို့အပေါ် လူထု ပွင့်လင်းမြင်သာမှု အပြည့်အဝ ပေးပါ။
3. လူမျိုးရေးခွဲခြားမှုကို မလုပ်တော့ရန် လိုအပ်သည်။ ရွေးချယ်ထားသော အရာရှိများ၊ ဘုတ်နှင့် ကော်မရှင် အဖွဲ့ဝင်များနှင့် Project Connect အတွက် လုပ်ကိုင်နေသည့် အစိုးရ ဝန်ထမ်းအားလုံးအတွက် လူမှုအသိုင်းအဝိုင်းက ကြီးမှူးကျင်းပသည့် အလုပ်ရုံဆွေးနွေးပွဲနှင့် အလေ့အထများ။
4. [လူမှုအသိုင်းအဝိုင်း အဆင့် အကျိုးရလဒ်များ၊ အစောပိုင်း သတိပေးချက်](#) အပါအဝင် ကောင်စီနှင့် မီဒီယာ အာရုံစိုက်မှုရသည့် BIPOC လူမှုအသိုင်းအဝိုင်းများသို့ နှစ်စဉ် [စောင့်ကြည့်ရေး ပရိုဂရမ်](#) - [အချက်ပြမှုများ၊ စွမ်းဆောင်ရည် စီမံချက်များနှင့် ဆုံးဖြတ်ချက်ချရေးနှင့် အကောင်အထည်ဖော်ရေးတွင် တာဝန်ခံမှု](#)
5. မြို့တော် ခေါင်းဆောင်များ၏ တန်းတူညီသော ဆုံးဖြတ်ချက်ချမှတ်ရေးအတွက် အကျိုးဆက်များကို ပြဋ္ဌာန်းပါ။ ဆိုလိုသည်မှာ ဆုံးဖြတ်ချက်ချခွင့် ဆုံးရှုံးသည်

#### လူမှုအသိုင်းအဝိုင်းက အစီအမံကို အသုံးပြုပြီး ဖယ်ရှားပစ်မှု ဆန့်ကျင်ရေး ရန်ပုံငွေကို လွှဲပြောင်းပေးခြင်း

ဖယ်ရှားမှုကြောင့် အများဆုံးထိခိုက်နစ်နာသည့် လူမှုအသိုင်းအဝိုင်းအဖွဲ့များသည် အစီအမံနှင့် ဖယ်ရှားပစ်မှု ဆန့်ကျင်ရေး ရန်ပုံငွေ၏ ကြီးကြပ်ရေးတာဝန်ကို အသုံးပြုရာတွင် ကဏ္ဍတစ်ခုအဖြစ် ပါဝင်ကြောင်း ကူညီသူများက တညီတညွတ်တည်း ဖော်ပြခဲ့ကြသည်။ ဖယ်ရှားခံရမှု ဖိအားများကြောင့် အထိခိုက်အနစ်နာဆုံးလူများမှာ ဆုံးဖြတ်ချက်ချသူများ

ဖြစ်ရန်မှာ အလွန်အရေးကြီးသည်ဟု CAC က အားပေးပါသည်။ ထိုသို့ဖြစ်လာစေရန် CAC သည် Project Connect ဆုံးဖြတ်ချက်များအတွက် အစီအမံ အသုံးပြုမှုကို အားပေးမည်ဖြစ်ပြီး ထိခိုက်နစ်နာမှုအရှိဆုံးလူများ၏ ဆုံးဖြတ်ချက်များကို ထောက်ပံ့ပါမည်။ ဆက်စပ်မှုပုံစံကို ဆုံးဖြတ်မထားရသေးသော်လည်း လုပ်ငန်းတာဝန်မှာ ရှင်းလင်းပါသည်။ ဖယ်ရှားခံမှုကြောင့် အများဆုံးထိခိုက်နစ်နာသည့် လူမှုအသိုင်းအဝိုင်းများသည် ဖော်ပြပါတို့ပြုလုပ်ရန် အစီအမံကို အသုံးပြုရမည်-

1. **ဖယ်ရှားပစ်မှု ဆန့်ကျင်ရေး ရန်ပုံငွေကို လမ်းညွှန်ပါ။** အလားအလာရှိသော တာဝန်များတွင် ရန်ပုံငွေ ရည်မှန်းချက်များနှင့် လမ်းညွှန်ချက်များ၏ ဒီဇိုင်းနှင့် အတည်ပြုချက်၊ နှစ်စဉ် အသုံးစရိတ် လျာထား သုံးစွဲမှု အစီအစဉ်၊ အဆိုပြုချက် စံသတ်မှတ်ချက်အတွက် တောင်းဆိုမှုနှင့် အာမခံပေးရေး စံသတ်မှတ်ချက်တို့ ပါဝင်ပါသည်။
2. **ဖယ်ရှားပစ်မှု ဆန့်ကျင်ရေး ရန်ပုံငွေ ပေးအပ်မှု ဆုံးဖြတ်ချက်များ ပြုလုပ်ပါ။** ၎င်းတွင် အမှတ်ပေးရေး အဆိုပြုချက်များနှင့် ဆုငွေ မဟာဏများအတွက် အကြံပြုချက်များ ပြုလုပ်ခြင်း ပါဝင်သည်။
3. **လူမျိုးရေး တန်းတူညီမှု ကန့်သတ်ဘောင်နှင့် ဤအစီအမံတွင် ဖော်ပြထားသည့် ဦးစားပေးမှုများအရ ဖယ်ရှားပစ်မှု ဆန့်ကျင်ရေး ရန်ပုံငွေကို အသုံးပြုခြင်းအတွက် Austin မြို့တော်ကို တာဝန်ခံစေပါ။** ၎င်းတွင် ဖယ်ရှားပစ်မှု ဆန့်ကျင်ရေး ရန်ပုံငွေ စွမ်းဆောင်ရည်နှင့် လုပ်ငန်းစဉ်၏ အောင်မြင်မှုကို စောင့်ကြည့်ခြင်းနှင့် အကဲဖြတ်ခြင်း ပါဝင်ပါသည်။ အစီအမံတွင် ဖော်ပြထားသည့် လူမျိုးရေး တန်းတူညီမှု ကန့်သတ်ဘောင်နှင့် ဦးစားပေးမှုများနှင့် ပေါင်းစည်းမှုမရှိဘဲ ငွေကြေးများကို အသုံးပြုခဲ့ကြောင်း အကဲဖြတ်မှုက တွေ့ရှိလျှင်၊ BIPOC က ဦးဆောင်ပြီး BIPOC က အလုပ်အကျွေးပြုနေသော လူမှုအသိုင်းအဝိုင်း အခြေပြု အဖွဲ့အစည်းအား မြို့တော်၏ ထိန်းချုပ်မှုကင်းသည့် ပရိုဂရမ်ကို စီမံခန့်ခွဲရန် လုပ်ပိုင်ခွင့်ပေးထားသည်။
4. **Project Connect စီစဉ်ခြင်းနှင့် မူဝါဒ ဆုံးဖြတ်ချက်များကို အကဲဖြတ်ပါ။** ဦးစားပေးမှုဖြင့် စီစဉ်ထားသည့် Project Connect ၏ အောက်ပါအရာများသည် ဒီဇိုင်းနှင့် ဆုံးဖြတ်ချက် ချမှတ်ခြင်းအတွက် အစီအမံကို အသုံးပြုရမည်-
  - A. ရပ်ကွက် ဖယ်ရှားပစ်ခြင်း ဆန့်ကျင်ရေး မဟာဗျူဟာများ
  - B. ဒေသန္တရ BIPOC လုပ်ငန်းများနှင့် နေထိုင်သူများအတွက် စာချုပ်ချုပ်ဆိုခြင်းနှင့် ခေါ်ယူခြင်း
  - C. လုပ်ငန်းငယ်များ၊ အိမ်ပိုင်ရှင်များနှင့် အိမ်ငှားများအတွက် ကမ်းလင့်ထောက်ကူရေးနှင့် ပြန်လည်နေရာချရေး အထောက်အပံ့ ပရိုဂရမ်များ
  - D. ဌာနများတစ်လျှောက်တွင် အစီအစဉ်များကို ပြန်လည်ဖော်ဆောင်ပါ (ဥပမာ၊ Transit က ဗဟိုပြုသည့် ဖွံ့ဖြိုးတိုးတက်ရေး မူဝါဒများနှင့် ဇုန်ခွဲရေး အစီအစဉ်များ)
  - E. တရားဝင် လုပ်ပိုင်ခွင့်များအတွက် အိမ်ခြံမြေများကို ဝယ်ယူခြင်း
  - F. အမြန်ရထားဘူတာရုံ နေရာများကို ရွေးချယ်ခြင်း
  - G. ပိုလျှံသော Austin Transit အစုစပ်လုပ်ငန်း၊ Capital Metro နှင့် မြို့တော် အိမ်ခြံမြေများကို အသုံးပြုခြင်း
  - H. ပန်းခြံနှင့် စီးနင်းရေး တည်နေရာများအတွက် နေရာချထားမှုနှင့် စီစဉ်ရေးဆွဲခြင်း

#### 4. အစီအမံ ဦးစားပေးမှုများဖြင့် ဖယ်ရှားပစ်မှု ဆန့်ကျင်ရေး ရန်ပုံငွေကို ရေးဆွဲပါ

ကူညီပေးသူများက အစီအမံကို ရေးဆွဲသည့်အခါ၊ ၎င်းတို့သည် ဖယ်ရှားပစ်မှု ဆန့်ကျင်ရေး ရန်ပုံငွေအတွက် ဦးစားပေးမှုများအပေါ် လမ်းညွှန်ချက်၊ မည်သည့်လူများနှင့် ရပ်ကွက်များက အကျိုးခံစားသည်နှင့် ငွေများကို မည်သည့်ရည်ရွယ်ချက်အတွက် ပေးအပ်သင့်ပုံကို ပံ့ပိုးပေးပါသည်။ လူများ၊ နေရာနှင့် ရည်ရွယ်ချက် ဦးစားပေးမှုများအပြင် [ဟန်ချက်ညီသော ခွဲဝေသတ်မှတ်မှု ဦးစားပေးမှုများ](#) အပါအဝင် အောက်တွင် ဖော်ပြထားသည့်အရာများကို မြို့တော်၏ သုံးစွဲရေး အစီအစဉ်တွင် စီစဉ်ပေါင်းစုထားပါမည်။ ပရောဂျက်တစ်ခုချင်းသည် ဤဦးစားပေးမှုများကို အောင်မြင်ကြောင်း သေချာစေရန် အဆိုပြုချက်များကို ရမှတ်ပေးဖို့ အစီအမံကို အသုံးပြုနိုင်ပါသည်။

**လူများ-** ဖယ်ရှားခံရမှု အန္တရာယ်ရှိသည့် လူမည်း၊ တိုင်းရင်းသားနှင့် လူဖြူမဟုတ်သူများသည် ဖယ်ရှားခံရမှု ဆန့်ကျင်ရေး ရင်းနှီးမြှုပ်နှံမှုများမှ အကျိုးခံစားခွင့်ရသည့် ဦးစားပေး လူစုများ ဖြစ်သည်။ နောက်ထပ် ဦးစားပေး လူစု အချို့ကို [အခန်း 1](#) တွင် ဖော်ပြထားသည်။

**နေရာများ-** Crescent အရှေ့ပိုင်းရှိ Project Connect ဌာန၏ 1 မိုင်အတွင်းရှိ ရပ်ကွက်များတွင် ဖယ်ရှားပစ်ခြင်း ဆန့်ကျင်ရေး ရင်းနှီးမြှုပ်နှံမှုများအတွက် အကြီးမားဆုံး လိုအပ်ချက် ရှိနိုင်ပါသည်။ နောက်ထပ် အသေးစိတ်များအတွက် [အခန်း 1](#) ကို ကြည့်ပါ။

**ရည်ရွယ်ချက်များ-** ဦးစားပေး ရည်ရွယ်ချက်များကို အကြီးဆုံးမှ အသေးစိတ် အစီအစဉ်ဖြင့် အောက်တွင် အကျဉ်းချုပ်ဖော်ပြထားသည်။ [အခန်း 1](#) တွင် ဖော်ပြထားသည့် ထပ်ဆောင်း အသေးစိတ်များအတွက် လင့်ခ်များကို နှိပ်ပါ။

1. [စရိတ်မကြီးသော အိမ်ရာ](#)- ဖယ်ရှားခံရမှု အန္တရာယ်ရှိနေသည့် သို့မဟုတ် ယခင်က ဖယ်ရှားခံရသည့် ရပ်ကွက်၏ နေထိုင်သူများအတွက် တတ်နိုင်သော အိမ်ငှားနှင့် အိမ်ပိုင် အိမ်ရာကို ဝယ်ယူပါ။ ထိန်းသိမ်းပြီး တိုးတက်အောင်လုပ်ပါ။
2. [BIPOC-ပိုင်ဆိုင်သော လုပ်ငန်းများ](#)- ရင်းမြစ်များနှင့် စရိတ်မကြီးသော စီးပွားရေးနေရာကို ဖန်တီးပါ။ သို့မှသာ BIPOC-ပိုင်ဆိုင်သော လုပ်ငန်းများ လုပ်ငန်းများ ရှင်သန်နိုင်မှာပါ။
3. [ချက်ချင်း BIPOC နေထိုင်သူ ဖယ်ရှားပစ်ခြင်းကို လျော့ချပါ](#)- ဖယ်ရှားခံရမှု အန္တရာယ်ရှိနေသူများအတွက် ငွေသား အထောက်အပံ့၊ အိမ်ငှားခနှင့် အိမ်ခြံမြေခွန် ဖြေလျှော့မှုပေးပါ။
4. [အရည်အသွေးမြင့် အလုပ်များ](#)- သက်မွေးဝမ်းကျောင်း လမ်းကြောင်း ရှင်သန်ရန်လိုလောက်သော လုပ်အားခပေးသည့် အလုပ်များကို ရယူခွင့် ဖန်တီးပြီး အတားအဆီးများကို ဖယ်ရှားပါ။
5. [ယဉ်ကျေးမှုဆိုင်ရာ မှီတွယ်ရာများ](#)- သီးခြား ယဉ်ကျေးမှုဆိုင်ရာ လူမှုအသိုင်းအဝိုင်းများကို ထောက်ပံ့ပြီး ရေရှည်တည်တံ့စေရန် ဝန်ဆောင်မှုများပေးသည့် BIPOC က လုပ်ဆောင်သော အမြတ်မယူသည့် အဖွဲ့အစည်းများကို ထောက်ပံ့ပြီး လက်ရှိနှင့် အနာဂတ်မျိုးဆက်များအတွက် ၎င်းတို့၏အစဉ်အလာများကိုလည်း ထိန်းသိမ်းပြီး ချီးကျူးဂုဏ်ပြုပါ။
6. [မြေယာဘဏ်](#)- လူမှုအသိုင်းအဝိုင်းက ဦးဆောင်သော ပရောဂျက်များအတွက် မြေယာများကို ဝယ်ယူပါ။
7. [လူမှုအသိုင်းအဝိုင်း အင်အားနှင့် လုပ်နိုင်စွမ်း](#)- လူမှုအသိုင်းအဝိုင်း ဖွံ့ဖြိုးတိုးတက်ရေး ကော်ပိုရေးရှင်းများ (CDC များ)၊ ယာယီညွှန်ပေါင်းအဖွဲ့များ၊ ခေါင်းဆောင်မှုအပိုင်း ဖွံ့ဖြိုးတိုးတက်ရေးနှင့် လူမှုအသိုင်းအဝိုင်း စီစဉ်ခြင်းကို ဖော်ဆောင်ပါ။
8. [အိမ်ငှားနှင့် အိမ်ရှင် အခွင့်အရေးများကို အားဖြည့်ပါ](#)- အိမ်ငှားများနှင့် အိမ်ပိုင်ရှင်များအား မမျှတသောနှင့် ကာလရှည်ကြာ လုပ်ဆောင်ချက်မှ ကာကွယ်ရန် ဥပဒေနှင့် ငွေကြေး ထောက်ပံ့မှုပေးပါ။

## 5. ဖယ်ရှားပစ်မှု ဆန့်ကျင်ရေး သက်ရောက်မှုကို ပိုကောင်းလာစေရန် စနစ်များအတွက် အကြံပြုချက်များ

အသင်းအဖွဲ့များအနံ့တွင် မူဝါဒ၊ ကျင့်ထုံးများနှင့် အသုံးစရိတ်များဆိုင်ရာ စနစ်များ အပြောင်းအလဲသည် ဖယ်ရှားပစ်မှု ဆန့်ကျင်ရေး ရန်ပုံငွေ၏ သက်ရောက်မှုကို တိုးချဲ့ပါမည်။ Austin မြို့တော်၊ Austin Transit အစုစပ်လုပ်ငန်း၊ Capital Metro တို့က ပြုလုပ်ရမည့် စနစ်များ အပြောင်းအလဲ ဦးစားပေးမှုများကို ကူညီပေးသူက သတ်မှတ်ပေးသည့်အပြင် ဖယ်ရှားပစ်မှု ဆန့်ကျင်ရေး ရန်ပုံငွေ၏ အပြင်ဘက်အတွက် ပေးချေပါမည်။

1. “လူမျိုးရေးခွဲခြားမှုကို မလုပ်တော့ရန် လိုအပ်သည်။ လူမှုအသိုင်းအဝိုင်းက ကြီးမှူးကျင်းပသည့် အလုပ်ရုံဆွေးနွေးပွဲ” နှင့် ရွေးချယ်ထားသော အရာရှိများ၊ ဘုတ်နှင့် ကော်မရှင် အဖွဲ့ဝင်များနှင့် Project Connect အတွက် လုပ်ကိုင်နေသည့် အစိုးရ ဝန်ထမ်းအားလုံးအတွက် အလေ့အထများ။<sup>27</sup>
2. လူထု ရင်းမြစ်များအတွက် အတားအဆီးများကို ဖယ်ရှားရန် အဆင့်ဆင့်တင်ပြမှုကို ဖြတ်တောက်ပါ- MBE/WBE/DBE လုပ်ငန်းစဉ်ကို ဝင်ရောက်သုံးစွဲရန် စာရွက်စာတမ်းများကို လျှော့ချပါ။ ဆောက်လုပ်ရေး အာမခံနှင့် စာရွက်စာတမ်းဖြင့်ချုပ်ဆိုခြင်းအပြင် တကယ်ရုံးခန်းနေရာအတွက် သတ်မှတ်ချက်ကဲ့သို့ တရားမျှတမှုမရှိသော အတားအဆီးများကို ဖယ်ရှားပါ။ Austin မြို့တော်၊ Austin Transit အစုစပ်လုပ်ငန်း၊ Capital Metro အတွက် ဦးစားပေး ဈေးသည်တစ်ဦးကဲ့သို့ ထောက်ခံချက်ရယူရမည့် အကူအညီနှင့် အလုပ်တွင်ရေး အတည်ပြုချက်။ စရိတ်မကြီးသော အိမ်ရာနှင့် လုပ်ငန်းငယ် ပရိုဂရမ်များကို အသုံးပြုခြင်းအတွက် စာရွက်စာတမ်းကို လျှော့ချပါ။
3. မှန်ကန်သော စရိတ်နှုန်းထားဖြင့် စရိတ်မကြီးသော အိမ်ရာ မူဝါဒ- တတ်နိုင်မှအား ဒေသဆိုင်ရာ ဒေတာ မဟုတ်ဘဲ ရပ်ကွက်အဆင့် ဝင်ငွေ ဒေတာပေါ် အခြေခံ၍ အိမ်ထောင်စု၏ ဝင်ငွေ၏ 30% အဖြစ် သတ်မှတ်ပါ။
4. ကာလရှည် တတ်နိုင်မှု- အသစ်စက်စက်နှင့် အရန်ထားသော စရိတ်မကြီးသည့် အိမ်ရာကို 99 နှစ်အထိ တတ်နိုင်စေရန် သတ်မှတ်ပါ။
5. ကာလရှည် နေထိုင်သူများကို အိမ်ရာ သိပ်သည်းဆ အပိုငွေ ပရိုဂရမ်သို့ လွတ်ငြိမ်းခွင့်ပေးပါ
6. BIPOC နေထိုင်သူများနှင့် လုပ်ငန်းအတွက် ဦးစားပေးမှု မူဝါဒ- အစိုးရရင်းမြစ်များကို ၎င်းတို့ဖယ်ရှားခံခဲ့ရသည့် ဧရိယာများတွင် စရိတ်မကြီးသော အိမ်ရာနှင့် လုပ်ငန်းအကူအညီအတွက် ရနိုင်အောင် ပြုလုပ်သောအခါ ဖယ်ရှားခံရမှုဖြင့် ထိခိုက်နစ်နာသည့် BIPOC ထံ ဦးစားပေးမှု ပေးအပ်ပါ။
7. ဖယ်ရှားခံရမှု ဆန့်ကျင်ရေး ပရောဂျက်များအတွက် ဦးစားပေးထားသည့် မြို့တော်၊ Austin Transit ဦးစားပေးမှုနှင့် Capital Metro မြေရာ- Transit ၏ လမ်းလျှောက်နိုင်သော အကွာအဝေးအတွင်း စီးနင်းမှုကို မြှင့်တင်ခြင်းနှင့် အားလုံးပါဝင်သော ရပ်ကွက်များအဖြစ်သို့ ဖြည့်ဆည်းပေးနေစဉ် ဖယ်ရှားပစ်မှု ဆန့်ကျင်ရေး ရန်ပုံငွေ ရည်ရွယ်ချက်များ ပြည့်မီနိုင်စေရန် တာဝန်အလိုက် စေ့ဆော်သော အမြတ်မယူသည့် ဖန်တီးရေးသားသူများက စရိတ်ပေးစရာမလိုဘဲ လူသိရှင်ကြား ပိုင်ဆိုင်သော မြေရာကို ပံ့ပိုးပေးပါ။<sup>28</sup>

<sup>27</sup> လူမျိုးရေးခွဲခြားမှုကို မလုပ်တော့ပါ။ လူမျိုးရေးခွဲခြားမှုက ကြီးမှူးကျင်းပသော အလုပ်ရုံဆွေးနွေးပွဲ အကြောင်း

<sup>28</sup> ယုံကြည်လောက်သော Transit TOD ပရိုဂရမ်နှင့် စရိတ်မကြီးသော အိမ်ရာ မူဝါဒ

8. **Project Connect ကြောင့် ထိခိုက်နစ်နာသည့် လုပ်ငန်းများကို နစ်နာကြေးပေးပါ-** အထူးသဖြင့် နေရာငှားရမ်းသည့် လုပ်ငန်းပိုင်ရှင်များအတွက် ဖက်ဒရယ် အနိမ့်ဆုံး သတ်မှတ်ချက်များထက်ပို၍ လုပ်ငန်း ဆုံးရှုံးမှုအတွက် ငွေကြေးထောက်ပံ့မှုပေးပါ။ အထူးသဖြင့် ဖယ်ရှားခံရမှု အန္တရာယ်အရှိဆုံးဖြစ်သူများဆိုသည့် လုပ်ငန်းများအပေါ် Project Connect သတ်ရောက်မှုများကို တန်းတူညီစွာ လျော့ပါးစေပါ။
9. **ကြိုတင်လုပ်ဆောင်တတ်ပါစေ-** မျှတသော အကြောင်းရင်းဖြင့် နှင်ထုတ်ခြင်း၊ အနိမ့်ဆုံး အိမ်ရာ အရည်အသွေး စံနှုန်းများ၊ အစရှိသည်တို့ကဲ့သို့ ကာကွယ်ပေးသော ဥပဒေများကို ဖန်တီး၊ အားကောင်းစေပါ နှင့်/သို့မဟုတ် တိုးတက်စေပါ။
10. **တာဝန်ခံမှုကို ဖန်တီးပါ-** အနိမ့်ဆုံး အိမ်ရာ အရည်အသွေး စံနှုန်းများ၊ အစရှိသည်တို့နှင့်မပြည့်မီသည့် အိမ်ခြံမြေ သို့မဟုတ် ငွေကြေးဆိုင်ရာ ခေါင်းပုံဖြတ်သူများ၊ အိမ်ခြံမြေ ပိုင်ရှင်များကဲ့သို့ ပုံမှန် ကျူးလွန်သူများအတွက် အကျိုးဆက်များကို ပြဋ္ဌာန်းပါ။
11. **Project Connect ဒေသန္တရ ငှားရမ်းမှု သို့မဟုတ် ဦးစားပေး ငှားရမ်းမှု မူဝါဒ-** ဦးစားပေးနေရာများတွင် ဦးစားပေး လူစုများအတွက် သက်မွေးဝမ်းကျောင်း လမ်းကြောင်း၊ နေထိုင်ရန်လိုလောက်သော အလုပ်များ၊ လမ်းကြောင်းများနှင့် သင်တန်းအတွက် ဦးစားပေးမှု ပေးပြီး အခြားအားလုံးအတွက် ရယူနိုင်မှုကို လျှော့ချပါ။ ဒါကတော့ အနိမ့်ဆုံး လုပ်အားခ ယာယီ ရာထူးများ၏ အရေအတွက် အနည်းငယ်ကို ဖန်တီးခြင်းနှင့် ဖြည့်စွက်ခြင်းသာ မဟုတ်ပါ။<sup>29</sup>
12. **ပြည့်စုံပြီး လိုလားသော အလုပ်အကိုင်သို့ အတားအဆီးများကို ဖယ်ရှားပါ-** အထူးသဖြင့် ဤအတားအဆီးများ အလွန်များပြားနေသည့် အရည်အသွေးမြင့် သက်မွေးဝမ်းကျောင်းရှိသည့် ကဏ္ဍများတွင် အတားအဆီးများကို ဖယ်ရှားပါ။
13. **လုပ်ငန်းကြီးများ၏ လူမှုအသိုင်းအဝိုင်း အကျိုးခံစားခွင့်များအတွက် သဘောတူညီချက်များကို သတ်မှတ်ပါ-** ပြည့်စုံပြီး အလိုရှိသော အလုပ်အကိုင်အတွက် အတားအဆီးများကို ဖယ်ရှားရန်နှင့် ကုမ္ပဏီတွင် ဝင်ရောက်၊ ရုန်းကန်ပြီး ထပ်တိုးလုပ်ကိုင်ရန် ဦးစားပေး လူစုများအတွက် သင်တန်းနှင့် ပံ့ပိုးမှုပေးရန် လိုအပ်စေပါ။ စရိတ်မကြီးသော အိမ်ရာကို ပံ့ပိုးပါ။ ကုန်ပစ္စည်းများနှင့် ဝန်ဆောင်မှုများအတွက် MBE/WBE/DBE လုပ်ငန်းများနှင့် စာချုပ်ချုပ်ဆိုပါ။ ထို့အပြင် အခြားလူများအနက် ဝန်ထမ်းအားလုံးအတွက် နေပျော်သော မိသားစု လုပ်အားခများ ပံ့ပိုးပါ။
14. **Project Connect ရင်းနှီးမြှုပ်နှံမှုအားလုံးတွင် အဖွဲ့အစည်းဆိုင်ရာ စာချုပ်များအတွက် MBE လုပ်ငန်းများကို ဦးစားပေးပါ။**
15. **MBE/WBE/DBE ဆောက်လုပ်ရေး ကုမ္ပဏီများအတွက် အတားအဆီးများကို ဖယ်ရှားပါ-** ငွေလုံးငွေရင်းအတွက် သမိုင်းကြောင်းအရ ငြင်းငယ်ထားခံရသည့် လုပ်ငန်းများအတွက် တရားမျှတမှုမရှိသော အတားအဆီးများကို ဖန်တီးသည့် အာမခံ၊ ကတိကဝတ်ချုပ်ဆိုခြင်း၊ ငွေကြေးဆိုင်ရာ ကြွေးကင်းမှုနှင့် ကုန်လှောင်ရုံ/ စီးပွားဖြစ် ခြံဝင်းများအတွက် သတ်မှတ်ချက်များကို ဖယ်ရှားပါ။

<sup>29</sup> [Seattle ဦးစားပေး ခေါ်ယူမှု ပရိုဂရမ်](#)



16. ဥပဒေအရ အာမခံနိုင်သော နေရာများ၏ အတားအဆီး သတ်မှတ်ချက်ကို ဖယ်ရှားပါ- ဆောက်လုပ်ရေး ထွန်းကားချိန်အတွင်း MBE/WBE/DBE စာချုပ်ဖြင့်လုပ်ကိုင်သူများအတွက် မြို့တော်က ပိုင်ဆိုင်သော နေရာများတွင် ကာလတို အိမ်ငှားများကို ခွင့်ပြုခြင်းဖြင့် လုပ်ငန်းများအတွက် သီးခြား အတားအဆီးများကို ဖယ်ရှားပါ။
17. ပိုင်ရှင် (အိမ်နှင့် လုပ်ငန်း)၊ ငွေလုံးငွေရင်းနှင့် ကုန်သွယ်မှုအတွက် အတားအဆီးများကို ဖယ်ရှားပါ။
18. လုပ်ငန်းများအား လိုင်စင်ရလာစေခြင်းနှင့် မက်လုံးများပေးခြင်းမှာ တားဆီးသည့် အဟန့်အတားများကို ဖယ်ရှားပါ- အစားအသောက်၊ ဆောက်လုပ်ရေး၊ ဆံပင်နှင့် လက်သည်း အလှပြင်ဆိုင်မှုများ၊ ဆံညှပ်သမားများ၊ ယဉ်ကျေးမှုဆိုင်ရာနှင့် တိုင်းရင်းသား ရောင်းကုန် စတိုးဆိုင်များနှင့် ဖျော်ဖြေမှုကဲ့သို့ သမိုင်းကြောင်းအရ BIPOC-ပိုင်ဆိုင်သော လုပ်ငန်းများကို ထောက်ပံ့ရန် မဟာဗျူဟာများစွာကို အသုံးပြုပါ။
19. ကျောင်းများက ကလေးအားလုံး အောင်မြင်ရန် လိုအပ်သည့် စွမ်းရည်များပေးကြောင်း သေချာပါစေ- ခရိုင်ကျောင်းအတွင်း တန်းတူညီသော ပညာရေး ရင်းနှီးမြှုပ်နှံမှုများ ပြုလုပ်ပြီး ခြားနားလွန်း၍ နှိုင်းယှဉ်မရသော ရလဒ်များ ဖန်တီးရာတွင် သင်ရိုးနှင့် စည်းကမ်းအရ မူဝါဒများ၏ အခန်းကဏ္ဍကို စစ်ဆေးပါ။
20. ဝယ်ယူမှု မူဝါဒအတွက် ပထမဆုံး အခွင့်အရေးဖြင့် အိမ်ငှား ပိုင်ဆိုင်မှုကို ထောက်ပံ့ပါ- အိမ်ခြံမြေများကို ရောင်းမချမီ အိမ်ငှားများအား ဝယ်ယူရန် အခွင့်အရေး အရင်ဆုံး ပေးပါ။ အဆိုပါ အခွင့်အရေးအား အမြတ်မယူသောအဖွဲ့ထံ လွှဲပြောင်းရန် ၎င်းတို့အား ခွင့်ပြုပါ။
21. ဝင်ငွေနှုန်း အိမ်ပိုင်ရှင်များအတွက် မျှတသော အခွန် ဖြေလျှော့ရေး တည်ဆောက်ပုံများကို ဖန်တီးပါ- အိမ်ပိုင်ရှင်များအား အခွန်ကင်းလွတ်ခွင့်အသစ်များ၊ အခွန်အပေါ်ယံပမာဏများ၊ အခွန် ထောက်ပံ့ငွေများနှင့် အခွန် လွတ်ငြိမ်းချမ်းသာခွင့် ပရိုဂရမ်များ ထောက်ပံ့ပါ။
22. မျှတသော ဇုန်ခွဲခြား၊ အလုပ်တွင်စေသော ခွင့်ပြုခြင်းနှင့် ဆောက်လုပ်ရေး ခွင့်ပြုငွေများဖြင့် ပြည့်စုံကြွယ်ဝမှု တည်ဆောက်ရေး အခွင့်အလမ်းများကို ဖန်တီးပါ- မိမိတို့၏ နေရာများတွင် ဇုန်ပြန်ခွဲခြားနှင့် ယူနစ်အသစ်များ တည်ဆောက်ခြင်းတွင် BIPOC အိမ်ပိုင်ရှင်များကို ထောက်ပံ့သည့် ဆောင်ရွက်ချက်များကို ထုတ်ပြန်ပါ။

## 6. ဌာနအနှံ့ လူမျိုးရေး တန်းတူညီမှု ဖယ်ရှားပစ်မှု ဆန့်ကျင်ရေး ညှိနှိုင်းအဖွဲ့တစ်ခုကို စုဝေးဖိတ်ကြားပါ

အစီအမံကို အသုံးပြုခြင်း အပါအဝင် တာဝန်ခံမှု တည်ဆောက်ပုံ၏ ထောက်တိုင်လေးခုကို ထောက်ပံ့သည့် စနစ်များကို ရေးဆွဲရန် ဌာနအနှံ့အဖွဲ့တစ်ခုကို ပူးတွဲပြီး စုဝေးဖိတ်ကြားရန် တန်းတူညီမှုနှင့် အိမ်ရာနှင့် စီမံကိန်း ဌာန၏ ဖယ်ရှားခံရမှု ကြိုတင်ကာကွယ်ရေး ဌာနခွဲကို ကောင်းစွာ နေရာချထားသည်။ ဤအဖွဲ့သည် အစီအမံ စတင်ချိန်နှင့် အသုံးပြုချိန်အတွင်း စိန်ခေါ်မှုများနှင့် အခွင့်အလမ်းများကို ခေါင်းဆောင်မှုအပိုင်းကို မြှင့်တင်ပေးနိုင်ပါမည်။ ထို့နောက်တွင် ရင်းမြစ်များကို ထိန်းကျောင်းပြီး ဖြေရှင်းနည်းများကို ရေးဆွဲနိုင်ပါမည်။

ဌာနတစ်ခုစီ၏ ကျွမ်းကျင်မှုကို အားပြုသည့် ဌာနအနွဲ့ စုပေါင်းညှိနှိုင်းဆောင်ရွက်မှု အကျိုးရလဒ်များသည် လူမျိုးရေး တန်းတူညီမျှအတွက် ပိုကောင်းစွာ ပေးဆောင်ပါမည်။ တန်းတူညီမျှရုံးနှင့် အိမ်ရာနှင့် စီမံကိန်း ဌာနအပြင်၊ အနည်းဆုံးအနေဖြင့် အောက်ပါ ဌာနများကို အဖွဲ့အတွင်း ထည့်သွင်းရပါမည်-

- တန်းတူညီမျှသော အကျိုးရလဒ်များကို တိုင်းတာရာတွင် ကျင့်ထုံးအသစ်များ ချမှတ်နိုင်စေမည့် ဆန်းသစ်တီထွင်မှုရုံး၊
- အသစ်ဖြစ်ပြီး ထိရောက်သော ရာသီဥတု မျှတမှုနှင့် လူမှုအသိုက်အဝန်း ပူးပေါင်းဆောင်ရွက်ရေး ကျင့်ထုံးများကို ထောက်ပံ့သည့် ရေရှည်တည်တံ့ရေး ရုံးခန်း၊
- ဝန်ထမ်းအင်အားစု ဖွံ့ဖြိုးတိုးတက်ရေးသို့ ကတိကဝတ်ကို လက်တွေ့သရုပ်ပြနိုင်သော စီးပွားရေး ဖွံ့ဖြိုးတိုးတက်မှု ဌာနသည် လုပ်ငန်းငယ် ရင်းမြစ်များကို ပံ့ပိုးပေးပြီး သမိုင်းတွင်စေသော ခရိုင်များနှင့် ယဉ်ကျေးမှုဆိုင်ရာ အဖွဲ့အစည်းများကို ထောက်ပံ့ပေးသည်။ ထို့အပြင်
- အခြေခံအဆောက်အအုံ စံနှုန်းများကို မွမ်းမံပေးပြီး တန်းတူညီမျှနှင့် ဖယ်ရှားပစ်မှု ဆန့်ကျင်ရေးအပေါ် အလေးပေးမှုဖြင့် ပုံစံမျိုးစုံ သွားလာရေး စနစ်များကို တိုးချဲ့ပေးသည့် သယ်ယူပို့ဆောင်ရေးဌာန။ ဤရုံးခန်းများမှ ဝန်ထမ်းများသည် အဖွဲ့၏ အလွန်အရေးကြီးသော အဖွဲ့ဝင်များ ဖြစ်မည်ဖြစ်ပြီး ၎င်းတို့၏ အလုပ်အစီအစဉ်တွင် သတ်မှတ်အချိန် လိုအပ်ပါမည်။

ဖယ်ရှားခံမှုကြောင့် ထိခိုက်နစ်နာသည့် လူမှုအသိုက်အဝိုင်းများနှင့်အတူ အစီအမံကို အသုံးပြုခြင်းက အဖွဲ့၏ တာဝန် ဖြစ်ပါမည်။ အစောပိုင်းတွင် ဤအဖွဲ့သည် တိုးတက်မှုနှင့် သွားလာရေး ရင်းနှီးမြှုပ်နှံမှုများနှင့် ဆက်စပ်ပြီး အစီအမံကို အသုံးပြုခြင်းနှင့် လူမျိုးနှင့် လူမှုရေးတန်းတူညီမျှမှုကို နားလည်ခြင်းအတွက် လေ့ကျင့်ပို့ချမှုပေးရန် အခပေး ကူညီသူများနှင့် မိတ်ဖက်လုပ်ကိုင်ရမည်။ လူမှုအသိုက်အဝိုင်း အကြံပေး ကော်မတီ၊ Austin Transit အစုစပ်လုပ်ငန်းဘုတ်အဖွဲ့၊ Capital Metro နှင့် မြို့တော် ခေါင်းဆောင်များသည် ဤလေ့ကျင့်ပို့ချမှုအတွက် ကနဦး ပရိသတ်များ ဖြစ်သည်။

ဖယ်ရှားခံမှုကြောင့် ထိခိုက်နစ်နာသည့် လူမှုအသိုက်အဝိုင်းများနှင့် မိတ်ဖက်လုပ်ကိုင်ခြင်းသည် အဖွဲ့အတွက် စဉ်ဆက်မပြတ်သော အခန်းကဏ္ဍ ဖြစ်ပါမည်။ အစောပိုင်း လုပ်ဆောင်ချက်များတွင် အစီအမံကို စတင်လည်ပတ်စေရန် ကူညီသူများနှင့် စာချုပ်ချုပ်ဆိုခြင်း၊ လူမှုအသိုက်အဝိုင်း လုပ်နိုင်စွမ်း တည်ဆောက်ရေး ရန်ပုံငွေကို ဖော်ဆောင်ခြင်းနှင့် Project Connect စောင့်ကြည့်ရေး ပရိုဂရမ်၏ တစ်စိတ်တစ်ပိုင်းအဖြစ် ဒေတာ ဒတ်ရှ်ဘုတ်၏ ဒီဇိုင်းအတွက် လူမှုအသိုက်အဝိုင်း အကြံပေး ကော်မတီနှင့် မိတ်ဖက်လုပ်ကိုင်ခြင်း ပါဝင်ပါမည်။

တန်းတူညီမျှသော ဖွံ့ဖြိုးတိုးတက်ရေး၏ အကောင်းဆုံး အလေ့အထများကို မျှဝေခြင်းနှင့် ရေးဆွဲခြင်းသည် ကူညီပေးသူများက ခွဲခြားဖော်ပြထားသည့် အသင်းအဖွဲ့ဆိုင်ရာ အပြောင်းအလဲ ဦးစားပေးမှုများအပြင် အခြားအရာများ အပါအဝင် ဤအဖွဲ့၏ အဓိက အလေးပေးမှု ဖြစ်ပါမည်။ ဤဆွေးနွေးမှုများဖြင့် အဖွဲ့သည် လေ့လာခဲ့သည့် သင်ခန်းစာများကို မျှဝေမည်ဖြစ်ကာ လူမှုအသိုက်အဝိုင်း အကြံပေး ကော်မတီ၊ မြို့တော် ခေါင်းဆောင်မှုအပိုင်း၊ Capital Metro ခေါင်းဆောင်မှုအပိုင်းအပြင် Austin Transit အစုစပ်လုပ်ငန်း ဘုတ်အဖွဲ့သို့ ညွှန်းဆိုရမည့် မူဝါဒအသစ်ကို ရွေးချယ်လက်ခံခြင်းအတွက် ခွဲခြားရွေးထုတ်ရမည်။

## 7. လုပ်ငန်းစဉ်၊ တိုးတက်မှုအဆင့်ဆင့်နှင့် ရလဒ်များကို စောင့်ကြည့်ပြီး အစီရင်ခံပါ

Austin Transit မိတ်ဖက်၏ လူမှုအသိုင်းအဝိုင်း အကြံပေး ကော်မတီအား လူမှုအသိုင်းအဝိုင်း၏ ပိုကောင်းသော တာဝန်ခံမှုနှင့် ပွင့်လင်းမြင်သာမှုအတွက် ဒေတာ ဒတ်ရှ်ဘုတ်၏ ဒီဇိုင်းဖြင့် လူမှုအသိုင်းအဝိုင်းကို ကူညီရန် တာဝန်ပေးထားသည်။ Project Connect စောင့်ကြည့်ရေး ပရိုဂရမ်၏ တစ်စိတ်တစ်ပိုင်းအဖြစ် ဒတ်ရှ်ဘုတ်တွင် ပုံမှန် သတင်းပေးပို့ခြင်းသည် Austin က မည်ကဲ့သို့ မျှတစွာ တိုးတက်နေကြောင်းနှင့် ပတ်သက်၍ လူမှုအသိုင်းအဝိုင်းအပြင် မူဝါဒချမှတ်သူများအကြား စကားဝိုင်းကို တိုးမြှင့်ပြီး သက်တမ်းတိုးရန်နှင့် မဲပေးသူများနှင့် စာချုပ်ကို မည်ကဲ့သို့ ထိန်းသိမ်းထားကြောင်း လက်တွေ့ပြသရန် အဖိုးတန် အခွင့်အလမ်း ဖြစ်ပါသည်။

ဖယ်ရှားခံရမှုနှင့် လူမျိုးရေး မမျှတမှုကြောင့် ထိခိုက်နစ်နာသည့် လူမှုအသိုင်းအဝိုင်းများအတွက် အဓိပ္ပါယ်ရှိသော မက်ထရစ်များကို ဦးစားပေးရမည်။ ကူညီပေးသူများသည် ဒေတာကို အမျိုးအစားများ သုံးခုဖြင့် ဖော်ပြပြီး ၎င်းတို့အား အသုံးပြုရန် ထည့်စဉ်းစားရမည်-

- ဖယ်ရှားခံရမှုနှင့် အခွင့်အလမ်း ရယူနိုင်မှုကို တိုင်းတာပေးသည့် လူမှုအသိုင်းအဝိုင်း အဆင့် အချက်ပြများ
- ဖယ်ရှားခံရမှုနှင့် ခေါင်းပုံဖြတ်သော အိမ်ခြံမြေ အလေ့အထများ၏ အစောပိုင်း သတိပေးချက် အချက်ပြများ
- ဖယ်ရှားပစ်မှု ဆန့်ကျင်ရေး ရန်ပုံငွေအတွက် စွမ်းဆောင်ရည်နှင့် တာဝန်ခံမှု စီမံချက်များ

ထို့အပြင် ချမှတ်လိုက်သည့် ဆုံးဖြတ်ချက်များ၊ အသုံးချလိုက်သည့် ရန်ပုံငွေများ၊ ပြီးမြောက်ထားသည့် လုပ်ရပ်များနှင့် အကျိုးခံစားသူများ အပါအဝင် ဖယ်ရှားပစ်မှု ဆန့်ကျင်ရေး ရန်ပုံငွေမှ ပေးအပ်ချီးမြှင့်ငွေများကို ခွဲဝေသတ်မှတ်ရန် အသုံးပြုသည့် လုပ်ငန်းစဉ်ဆိုင်ရာ ဒေတာများကို နှစ်စဉ် တင်ပြရမည်။

### စောင့်ကြည့်ရေး ပရိုဂရမ်၏ အကြမ်းဖော်ပြချက်

ဌာနတွင်း ညှိနှိုင်းဆောင်ရွက်မှုသည် ဖယ်ရှားခံရမှုကဲ့သို့ စနစ်တကျ ကိစ္စရပ်ကို တိုင်းတာရာတွင် အဓိကကျပါသည်။ ဌာနအနှံ့ ညှိနှိုင်းဆောင်ရွက်မှု အဖွဲ့မှ ဒေတာ ပိုင်းခြားစိတ်ဖြာချက်သည် စောင့်ကြည့်ရေး ပရိုဂရမ်ကို စီမံခန့်ခွဲရမည်။ လူမှုအသိုင်းအဝိုင်း အဖွဲ့ဝင်များနှင့် မိတ်ဖက်၍ ဒေတာများကို စုဆောင်းပြီး ခွဲခြမ်းစိတ်ဖြာရမည်ဖြစ်ကာ နှစ်စဉ် အစီရင်ခံစာများကို တင်ပြရမည်။

ဦးစားပေး လူစု ခေါင်းဆောင်မှုအပိုင်း၊ လူမှုအသိုင်းအဝိုင်း အကြံပေး ကော်မတီ၊ Austin Transit အစုစပ်လုပ်ငန်း ဘုတ်အဖွဲ့နှင့် Capital Metro နှင့် မြို့တော် ခေါင်းဆောင်မှုအပိုင်းသို့ တင်ပြမှုများသည် Project Connect ဆိုင်ရာ သတ်မှတ်နောက်ဆုံးအချိန်များကို အသိပေးသည့် အချိန်ဇယားအတိုင်း နှစ်စဉ် အသုံးစရိတ် ချိန်ညှိမှုများနှင့် ရင်းမြစ်လိုအပ်ချက်များကို အသိပေးရန် လျာထားရေး လုပ်ငန်းစဉ်မတိုင်ခင် ဖြစ်ပေါ်လာပါမည်။

သမားရိုးကျ ဒေတာ အရင်းအမြစ်များက အချက်အလက်များကို အကန့်အသတ်ဖြင့်သာ ပေးအပ်ပါသည်။ လူမှုအသိုင်းအဝိုင်းတွင် ထိရောက်သော ပမာဏနှင့် အရည်အချင်းဆိုင်ရာ ဒေတာကို ခွဲခြားရွေးထုတ်ပြီး ရှာဖွေတွေ့ရှိချက်များ၏ အရေးပါမှုကို ပိုင်းခြားစိတ်ဖြာသည့် ရာထူးတစ်ခု ရှိရမည်။ ၎င်းသည် ဖယ်ရှားပစ်မှု ဆန့်ကျင်ရေးနှင့် သွားလာရေး ရင်းနှီးမြှုပ်နှံမှုများကို လမ်းညွှန်ရန် မမျှတမှုများကြောင့် ထိခိုက်နစ်နာမှုအရှိဆုံးလူများ၏ ကျွမ်းကျင်မှုကို တန်ဖိုးထားရန် ခိုင်မာသော ကတိကဝတ်

လိုအပ်ပါသည်။ ဆန်းသစ်တီထွင်မှုရှိသော အရေအတွက်နှင့် အရည်အချင်းဆိုင်ရာ ဒေတာကို ကောက်ယူရန် လူမှုအသိုင်းအဝိုင်း အခြေပြု သုတေသန၏ အကောင်အထည်ဖော်ခြင်း လိုအပ်သည်။ ၎င်းတွင် လူမှုအသိုင်းအဝိုင်းများနှင့် လိုအပ်သော တုံ့ပြန်ဖြေရှင်းမှုတွင် ဖြစ်ပေါ်နေသည့် နေထိုင်သူများ၊ လုပ်ငန်းများနှင့် ယဉ်ကျေးမှုဆိုင်ရာ အသင်းအဖွဲ့များ ဖယ်ရှားခံရမှုအတွက် ပိုပြည့်စုံသော ထိုးထွင်းအမြင်များပေးသည့် ဒေတာများကို ကောက်ယူနိုင်စေရန် အလို့ငှာ လူမှုအသိုင်းအဝိုင်းများအား ငွေကြေးထောက်ပံ့ခြင်းနှင့် အကူအညီပေးခြင်း ပါဝင်နိုင်ပါသည်။

### စီမံချက်များကို ရေးဆွဲခြင်း

နောက်ဆုံး စီမံချက်ကို ရေးဆွဲခြင်းအား ပွင့်လင်းမြင်သာမှုရှိစွာနှင့် ဖယ်ရှားခံရမှုကြောင့် အများဆုံး ထိခိုက်နစ်နာသည့် လူမှုအသိုင်းအဝိုင်း အဖွဲ့ဝင်များနှင့် တိုင်ပင်၍ လုပ်ဆောင်ရမည်။ စီမံထားသည့်အရာများက ပြီးစီးလေ့ရှိ၍ စီမံချက်က အရေးကြီးပါသည်။ အလားအလာရှိသော အချက်ပြများ၏ ဥပမာများကို အောက်တွင် ပြသထားသည်။ စောင့်ကြည့်ရေး ပရိုဂရမ်တွင် ပါဝင်မှုအတွက် ရွေးချယ်ထားသော အချက်ပြများသည် နောက်ထပ် ကမ်းလင့်ထောက်ကူမှုနှင့် သုတေသနအပေါ် အခြေခံပါမည်။

### လူမှုအသိုင်းအဝိုင်း အဆင့် အကျိုးရလဒ်များ

လူမှုအသိုင်းအဝိုင်းတွင် အကျိုးရလဒ်များအတွက် ကာလရှည် အချက်ပြများသည် Project Connect က 13 နှစ် သွားလာရေး တိုးချဲ့မှုတွင် တန်းတူညီမျှ ရည်မှန်းချက်များ ဖြစ်မြောက်ရန် ရင်းနှီးမြှုပ်နှံသည်နှင့် ဓူဝံကြယ်အဖြစ် ရှိနေပါမည်။ အကျိုးရလဒ်များက လူအများနှင့် နေရာများ အားလုံးအတွက် တိုးတက်စေခြင်း ရှိ၊ မရှိကို ဆုံးဖြတ်ရန် အပြောင်းအလဲများနှင့် မြို့အနှံ့ ပထဝီဝင် ခြားနားချက်များကို မကြာခဏ တိုင်းတာရန်မှာ အရေးကြီးပါသည်။

အတိအကျဆိုရသော် လူမျိုးရေး ခြားနားချက်များကို ဖယ်ရှားခြင်းဆီသို့ တိုးတက်မှုအဆင့်ဆင့်ကို တိုင်းတာခြင်းဆိုသည့် သီးခြားရည်ရွယ်ချက်များ ပြည့်မီရန် အချက်ပြများကို ရေးဆွဲထားရမည်။ တန်းတူညီမျှ ဖွံ့ဖြိုးတိုးတက်ရေးအတွက် အေဂျင်စီအချင်းချင်း လုပ်ကိုင်မှုဖြင့် ၎င်းတို့အပေါ် မည်မည်ရလ သက်ရောက်နိုင်ပါသည်။ နောက်ဆုံးအနေဖြင့် မူဝါဒများနှင့် မဟာဗျူဟာများကို ညှိနှိုင်းရန် မြို့တော်၊ Austin Transit အစုစပ်လုပ်ငန်းနှင့် Capital Metro တို့က အသုံးပြုနိုင်သည့် တုံ့ပြန်ချက်ပေးခြင်းဖြင့် ၎င်းတို့က လက်တွေ့လုပ်ဆောင်နိုင်ရမည်။

အချက်ပြများသည် အောက်ပါ အကောင်းဆုံး အလေ့အထများနှင့် ကိုက်ညီရမည်-

- လူမျိုးနှင့် ဝင်ငွေဖြင့် ခွဲခြားနိုင်သည့် ရနိုင်သော စိတ်ချရသည့် ဒေတာများပေါ်အခြေခံရမည်
- အလွန်အမင်း ကျဉ်းမြောင်းသော ရှုထောင့်ထက်စာလျှင် ပို၍ကျယ်ပြန့်စွာ အဓိပ္ပာယ်ရှိသော အကျိုးရလဒ်ကို လွှမ်းမိုးပါ (“ခြေလှမ်းငယ်များ” မပါ)
- မဖြစ်မနေ လုပ်စေပါ။ နားလည်ရလွယ်စေပါ။ ထို့အပြင် ဖယ်ရှားခံရမှုကြောင့် အများဆုံး ထိခိုက်ခံရနိုင်သူများက အသုံးပြုနိုင်ရမည်
- အချိန်ကာလတစ်ခုအတွင်း တိုင်းတာ၍ရသော အပြောင်းအလဲအတွက် အလားအလာ ရှိပါ
- ကာလရှည်ကြာ သက်ဆိုင်မှု ရှိပါ

လူမှုအသိုင်းအဝိုင်း အဆင့် အချက်ပြများ၏ ဥပမာများတွင် ပါဝင်သည်မှာ-

- မိမိတို့၏ ရပ်ကွက်များတွင် ဆက်ရှိနေသည့် သို့မဟုတ် ဖယ်ရှားခံရသည့်နေရာမှ မိမိတို့၏ ရပ်ကွက်များသို့ ပြန်လာသည့် ဖယ်ရှားပစ်မှု ဆန့်ကျင်ရေး ရန်ပုံငွေများကို

လက်ခံရရှိခဲ့ကာ တိုင်းရင်းသားနှင့် လူမျိုးဖြင့် ခွဲခြားခံရသည့် အိမ်ထောင်စုများနှင့် လုပ်ငန်းများ၏ %

- Crescent အရှေ့ပိုင်းနှင့် တစ်ခုလုံးအဖြစ် မြို့တော်တွင် လူမျိုးရေး/တိုင်းရင်းသား ပေါင်းစပ်ဖွဲ့စည်းမှု
- အစိုးရကျောင်းတစ်ခုစီတွင် ကျောင်းသားသမဂ္ဂ၏ လူမျိုးရေး/တိုင်းရင်းသား ပေါင်းစပ်ဖွဲ့စည်းမှု
- လူမျိုးနှင့် တိုင်းရင်းသားဖြစ်မှုဖြင့် ခွဲခြားထားသည့် အိမ်ပိုင်ဆိုင်မှု
- အိမ်ရာ ကုန်ကျစရိတ် ဝန်ထုပ်ဝန်ပိုး လွန်ကဲသည့် လူမျိုး/တိုင်းရင်းသားဖြစ်မှုဖြင့် ပိုင်ရှင်နှင့် အိမ်ငှား အိမ်ထောင်စုများ၏ ဝေစု
- ဝင်ငွေ ပမာဏနှင့် အိပ်ခန်းများ၏ အရေအတွက်ဖြင့် အငှားအိမ်ရာ၏ စရိတ်သက်သာမှုနှင့် ရနိုင်မှု
- အငှားနှင့် ဝင်ငွေ ကန့်သတ်ထားသော အိမ်ရာယူနစ်များ၏ ပေးသွင်းမှု
- လူမျိုးနှင့် တိုင်းရင်းသားဖြစ်မှုဖြင့် အိမ်ပိုင်ဆိုင်မှု နှုန်းထားများ
- လူမျိုးနှင့် တိုင်းရင်းသားဖြစ်မှုဖြင့် ဆင်းရဲငတ်မွတ်မှု နှုန်းထား
- လူမျိုးနှင့် တိုင်းရင်းသားဖြစ်မှုဖြင့် လုပ်ငန်း ပိုင်ရှင်ဖြစ်မှု
- လူမျိုးနှင့် တိုင်းရင်းသားဖြစ်မှုဖြင့် လုပ်ငန်းများ ပိတ်သိမ်းမှု သို့မဟုတ် ပြန်လည်နေရာချမှု
- လူမျိုးနှင့် တိုင်းရင်းသားအလိုက် လုပ်ငန်း ရှည်ကြာမှု
- ပိုင်ရှင်၏ လူမျိုးနှင့် တိုင်းရင်းသားဖြစ်မှုဖြင့် အများပြည်သူနှင့် ပုဂ္ဂလိက ငွေကြေးထောက်ပံ့မှုအတွက် လုပ်ငန်း ဝင်ရောက်သုံးစွဲခွင့်
- ကဏ္ဍ၊ လူမျိုးနှင့် တိုင်းရင်းသားဖြစ်မှုအလိုက် အလုပ်များ
- ယဉ်ကျေးမှုဆိုင်ရာ မမှီတွယ်ရာများ ပိတ်သိမ်းမှုများ သို့မဟုတ် ပြန်လည်နေရာချထားမှုများ
- မကြာခဏ သွားလာရေးသို့ နီးကပ်မှုဖြင့် လူမျိုးနှင့် တိုင်းရင်းသားဖြင့် နေထိုင်သူများ၏ ဝေစုများ
- ပန်းခြံများနှင့် နေရာလွတ်များသို့ နီးကပ်မှုဖြင့် လူမျိုးနှင့် တိုင်းရင်းသားဖြင့် နေထိုင်သူများ၏ ဝေစုများ
- ကောင်းစွာ ရင်းမြစ်ပေးထားသော ကျောင်းများအနီးတွင် လူမျိုးနှင့် တိုင်းရင်းသားဖြစ်မှုဖြင့် ကျောင်းနေအရွယ် နေထိုင်သူများ၏ ဝေစုများ
- မိသားစုများစွာ နေထိုင်ရေး ဇန်နဝါရီခြင်းရှိသည့် ဧကများ၏ % နှင့် အများစုမှာ BIPOC ရပ်ကွက်များရှိနေသည့် မိသားစုတစ်စု နေထိုင်သောနေရာ ဇန်နဝါရီခြင်းရှိနေသည့် ဧကများ၏ % နှင့် လူဖြူ ရပ်ကွက် အများစု



**အစောပိုင်း သတိပေးချက် အချက်ပြများ**

ကာလတို စီမံချက်များက အမြဲပြောင်းလဲနေသော အိမ်ခြံမြေဈေးကို တုံ့ပြန်လုပ်ဆောင်ရန် အချိန်နှင့်တစ်ပြေးညီ အချက်အလက်များ ပေးမည်ဖြစ်ပြီး Project Connect ရင်းနှီးမြှုပ်နှံမှုများ လက်ခံရရှိနေသည့် Crescent အရှေ့ပိုင်းရှိ အလိုအပ်ဆုံး နေထိုင်သူများနှင့် ရပ်ကွက်များအပေါ် အာရုံစိုက်မှုပြုပါသည်။

ဤဒေတာများကို သွားလာရေး ရင်းနှီးမြှုပ်နှံမှုများသို့ နီးစပ်မှုကို ပြသနေသည့် သမိုင်းကြောင်းအရ မျဉ်းနီတားထားသော မြေပုံများနှင့် လမ်းလျှောက်သွားနိုင်သည့်နေရာများပါသည့် ဒေတာဖြင့် ထပ်လိုက်ခြင်းက ဤအချက်ပြများအတွက် အခြေအနေ ဖန်တီးပေးနိုင်ပါသည်။

ဖယ်ရှားခံရမှု ဖိအားများ၏ အစောပိုင်း သတိပေးချက် အချက်ပြများသည် ဖယ်ရှားခံရမှု ဖိအား၏ ပမာဏတွင် အလုံးစုံ အပြောင်းအလဲများအတွက် ထိုးထွင်းအမြင် ပံ့ပိုးပေးပါသည်။ အစောပိုင်း သတိပေးချက် အချက်ပြများသည် ဖယ်ရှားခံရမှု အန္တရာယ်မှာ ဖြစ်အံ့ဆဲဆဲ သို့မဟုတ် အကြီးမားဆုံးရှိသည့် ရပ်ကွက်များ၊ အန္တရာယ်အများဆုံးဖြစ်နေသည့် အိမ်ထောင်စုများ သို့မဟုတ် အဖွဲ့အစည်းများ၏ အမျိုးအစားများ (လုပ်ငန်းများ သို့မဟုတ် အသင်းအဖွဲ့များ) နှင့် ပြီးစီးခဲ့သည့် အန္တရာယ် ရင်းမြစ်ကိုလည်း ဈေးကစားသော အိမ်ခြံမြေ အလေ့အထများပုံစံဖြင့် ညွှန်ပြပါသည်။

အစောပိုင်း သတိပေးချက် အချက်ပြများ ဈေးကစားခြင်းမှု ပွိုင့်အတွက် ဥပမာ အချက်ပြများ-

- မြို့တော်အနံ့နှင့် ကောင်တီအနံ့အပြောင်းအလဲများနှင့် ယှဉ်၍ ရပ်ကွက် ငှားရမ်းခတွင် ပျမ်းမျှအထက် တိုးမြှင့်လာမှုများ သို့မဟုတ် တိုက်ခန်းအဟောင်းများ၏ လစ်လပ်မှု နှုန်းထားများတွင် လျော့နည်းလာမှုများ
- ဝင်ငွေနှုန်း ဈေးကွက်နှုန်းထား အိမ်ရာအတွက် ကိုယ်စားလှယ်အဖြစ် ဆောင်ရွက်နေသည့် တိုက်ခန်းအဆောက်အဦအဟောင်း၏ အရောင်းများကို စုဝေးထားခြင်း
- အိမ်ရောင်းဈေးက မြို့တော်အနံ့နှင့် ကောင်တီအနံ့ အပြောင်းအလဲများအထက် မြင့်တက်မှု
- အိမ်ခြံမြေဝယ်ရောင်းလုပ်ခြင်း- တန်ဖိုးအားဖြင့် ပျမ်းမျှအထက် တိုးမြှင့်မှုဖြင့် နှစ်နှစ်အောက်အတွင်း ဝယ်ယူပြီး ပြန်ရောင်းခြင်း
- အဆောက်အဦ ဆောက်လုပ်ခွင့် လုပ်ဆောင်ချက်- အစောပိုင်း ဒီဇိုင်း လမ်းညွှန်ချက်နှင့် ယူနစ် အရွယ်အစားများ (အိမ်ခန်းများနှင့် 3 BR) ဆောက်လုပ်ခွင့် ခွင့်ပြုချက်များ
- ရပ်ကွက်တွင်း လူနေသီးသန့်နှင့် စီးပွားရေးလုပ်နိုင်သော အိမ်ခြံမြေ ဈေးကွက် ခန့်မှန်းချက်များ သို့မဟုတ် ဈေးကွက် ခိုင်မာမှုအညွှန်းများ
- ပိုကျယ်ပြန့်သော မြို့တော်အနံ့နှင့် ကောင်တီအနံ့အပြောင်းအလဲများနှင့် ယှဉ်၍ ရပ်ကွက် ငှားရမ်းခတွင် ပျမ်းမျှအထက် တိုးမြှင့်လာမှုများ သို့မဟုတ် စီးပွားရေးလုပ်ငန်းနေရာ အဟောင်းများ၏ လစ်လပ်မှု နှုန်းထားများတွင် လျော့နည်းလာမှုများ
- ဖယ်ရှားခံရနိုင်မှု သို့မဟုတ် တိုးလာသော အန္တရာယ် အချက်ပြများ
  - ◊ အိမ်ခြံမြေတန်ဖိုး နီးပါး သို့မဟုတ် ပိုများသည့် ပေါင်နှံစာချုပ် %
  - ◊ ပြင်ဆင်ခများဖြင့် အိမ်ခြံမြေ % (ကတိစာချုပ်ဖြင့် ကိုယ်ပိုင် ငွေချေးသူများ၊ ဒုတိယ ပေါင်နှံစာချုပ်များ၊ အိမ်ခြံမြေခွန် ငွေထုတ်ချေးသူ ချေးငွေများ မှတ်တမ်း၊ အပြင်ဆရာ၏ ပြင်ဆင်ခများ)
  - ◊ အိမ်ခြံမြေ သို့မဟုတ် အိမ်ရာခြံမြေ ကင်းလွတ်ခွင့်များ မယူသည့် သတ်မှတ်ချက်မီသော အိမ်ပိုင်ရှင်များ၏ %
  - ◊ သမားရိုးကျနှင့် သမားရိုးကျပုံမဟုတ်သော နှင်ထုတ်မှုများ
  - ◊ ဆိုးရွားသော အိမ်ခြံမြေ အခွန်များ
  - ◊ အဆုံးအဆောင်များ ဖြတ်တောက်မှုများနှင့် ပေးငွေ စီစဉ်မှုများ

**ဖယ်ရှားခံရမှု လက္ခဏာများ**

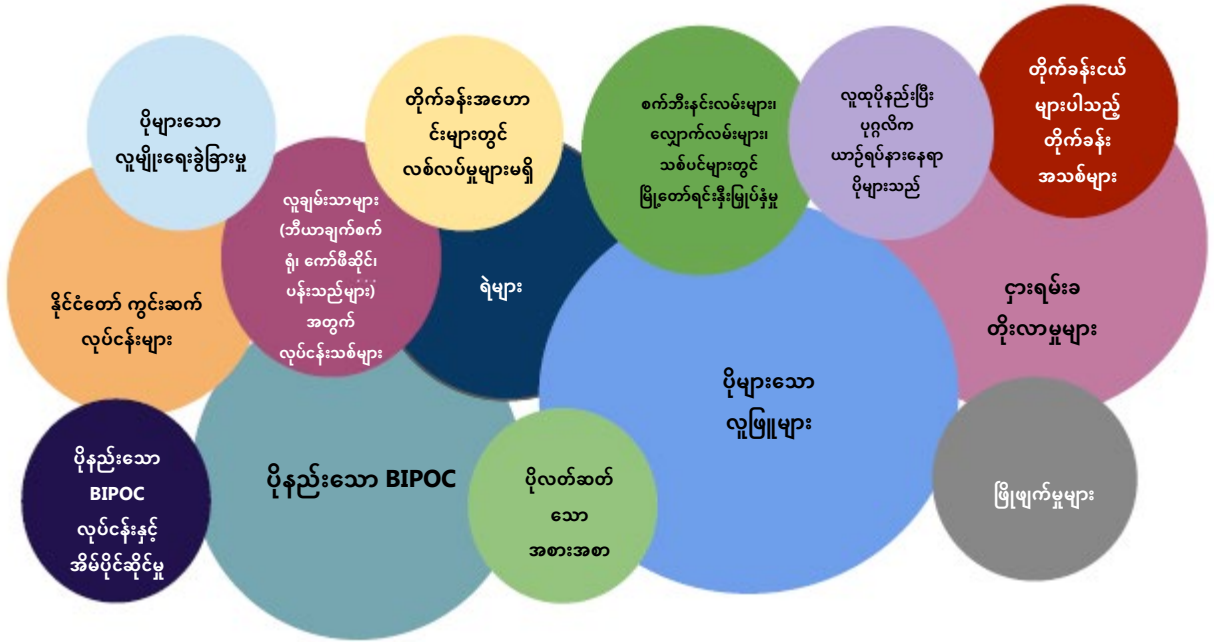

**စွမ်းဆောင်ရည်နှင့် တာဝန်ခံမှု ဆောင်ရွက်ချက်များ**

စွမ်းဆောင်ရည်နှင့် တာဝန်ခံမှု ဆောင်ရွက်ချက်များသည် ဦးတည်ရာကို ပြင်ဆင်ပေးရန်နှင့် တိုးတက်မှုအဆင့်ဆင့်ဖြင့် တည်ဆောက်ရန် နှစ်စဉ် အသုံးစရိတ် အစီအစဉ်နှင့် ဖယ်ရှားခံရမှု ဆန့်ကျင်ရေး ရန်ပုံငွေ ရည်မှန်းချက်များတွင် ပြင်ဆင်ညှိနှိုင်းမှုများကို သိစေနိုင်ပါသည်။ အစီအမံကို အသုံးပြုနေပုံနှင့် အသုံးပြုနေသူများကို ပိုင်းခြားစိတ်ဖြာရန်လည်း ဒေတာများကို ကောက်ယူနိုင်သောကြောင့် ဖယ်ရှားခံရမှု ဆန့်ကျင်ရေး ရင်းနှီးမြှုပ်နှံမှုများတွင် အစီအမံ၏ ထိရောက်မှုကို ခိုင်မာစေရန် အခွင့်အလမ်းများ ပေးပါသည်။

- **လူများ-**
  - ◊ ဦးစားပေး လူစုများက ပေးအပ်သည့် ချီးမြှင့်ခံရသော ရန်ပုံငွေများ၏ %
  - ◊ ဖယ်ရှားခံရမှု ဆန့်ကျင်ရေး ရန်ပုံငွေမှ တိုက်ရိုက် အကျိုးခံစားနေရသည့် လူများ၊ လုပ်ငန်းများနှင့် လူမှုအသိုက်အဝန်း အဖွဲ့အစည်းများ၏ #
- **နေရာ-**
  - ◊ Crescent အရှေ့ပိုင်းရှိ ရပ်ကွက်များက ပေးအပ်ထားသော ရန်ပုံငွေများ၏ %
  - ◊ ဖယ်ရှားခံရမှု အန္တရာယ် အမျိုးအစားအလိုက် ပေးအပ်ထားသော ရန်ပုံငွေများ၏ %
- **ရည်ရွယ်ချက်-**
  - ◊ တန်းတူညီမျှ စေ့ဆော်သူက ပေးအပ်ထားသည့် ရန်ပုံငွေများ၏ %
  - ◊ အိမ်ခြံမြေ ရည်ရွယ်ချက်ဖြင့် ပေးအပ်ထားသည့် ရန်ပုံငွေများ၏ %
- **လုပ်ငန်းစဉ်-**
  - ◊ BIPOC က ဦးဆောင်သော အဖွဲ့အစည်းများ၊ လုပ်ငန်းများနှင့် လူမျိုး၊ တိုင်းရင်းသားဖြစ်မှု၊ ဝင်ငွေပမာဏနှင့် အာဏာပိုင်၏ အဆင့်များ အပါအဝင်
  - ◊ အစီအမံကို အသုံးပြုနေသည့်လူများ၏ ပရောဂျက်များ လူဦးရေစာရင်းဖြင့် ရင်းနှီးမြှုပ်နှံထားသည့် ရန်ပုံငွေများ၏ %

## ဆုံးဖြတ်ချက်ချမှတ်ခြင်းနှင့် ဖော်ဆောင်ခြင်းတွင် တာဝန်ခံမှု

ဖယ်ရှားပစ်မှု ဆန့်ကျင်ရေး ရန်ပုံငွေ အပါအဝင် ဤပရောဂျက်၏ ရှုထောင့်အားလုံးနှင့် ပတ်သက်၍ ဒီဇိုင်းနှင့် အကောင်အထည်ဖော်ရေး ဆုံးဖြတ်ချက်များကို လူသိရှင်ကြား ခြေရာခံပြီး သတင်းပေးပို့ရန်မှာ မရှိမဖြစ် အရေးကြီးပါသည်။ ဤပရောဂျက်သည် အာဏာနှင့် ငွေကြေးရှိသူများကို ပို၍ အပြည့်အဝ တုံ့ပြန်ခြင်း အလေ့အထမှ ခွဲထွက်ရင်း အပြည့်အဝ ထည့်သွင်းနိုင်စေရန် အလို့ငှာ ဆုံးဖြတ်ချက်ချခြင်း လုပ်ငန်းစဉ်များကို အသွင်ပြောင်းရန် အစိုးရ အေဂျင်စီများအတွက် ကြေညာချက်ဖြစ်သည်။ ဝေဖန်မှု (သို့မဟုတ် ချီးကျူးမှု) ခံနေရသည့် အမှားများကို ဝန်ခံနေသည့်၊ သင်ယူနေသည့်၊ ပြန်လည်ညှိနှိုင်းပြီး တိုးတက်နေသည့် သက်ရောက်မှုအခံရဆုံးသော လူများက အကဲဖြတ်မှုအတွက် ပွင့်လင်းမှု လိုအပ်ပါသည်။ ဆုံးဖြတ်ချက် အကဲဖြတ်မှုများသည် အဆင့်ဆင့်တွင် ဖြစ်ပေါ်ပါမည်- Project Connect အေဂျင်စီတစ်ခုချင်းနှင့် ဆုံးဖြတ်ချက်ချမှတ်သူများ အထူးသဖြင့် တစ်ဦးချင်းအဆင့်တွင် ရွေးချယ်ထားသော အရာရှိများအတွက် ဆောင်ရွက်နေသည့် အေဂျင်စီအချင်းချင်း မိတ်ဖက်မှု။

ဖယ်ရှားပစ်မှု ဆန့်ကျင်ရေး ရန်ပုံငွေအတွက် အကောင်အထည်ဖော်ရေး အစီအစဉ်ကို ဖန်တီးနေသူများသည် ထပ်တလဲလဲ သို့မဟုတ် စံတင်လောက်သော အမှားများ ဖြစ်သည့်အခါ BIPOC က ဦးဆောင်သော လူမှုအသိုင်းအဝိုင်း အခြေပြု အဖွဲ့အစည်းများသို့ ငွေကြေးများကို လွှဲပြောင်းပေးရန်ဆိုသည့် ပြတ်သားသော ထောက်ခံချက်ဖြင့် ရန်ပုံငွေများ ပေးအပ်ပုံနှင့် ရန်ပုံငွေများရရှိနေသူများကို အကဲဖြတ်ရန် ရှင်းလင်းသော စံသတ်မှတ်ချက်နှင့် အချိန်ဘောင်များကို ချမှတ်ရမည်။

အလားတူပင်၊ လူမျိုးရေး တန်းတူညီမှုကို တိုးမြှင့်လုပ်ဆောင်မှုမပြုရန် သို့မဟုတ် ဖယ်ရှားခံရမှု ဖိအားများကို တိုးမြှင့်ရန် ထပ်တလဲလဲ ဆုံးဖြတ်ချက်ချသည့် အေဂျင်စီများနှင့် လူများအား ဆုံးဖြတ်ချက်ချမှတ်ခြင်းမှ ဖယ်ရှားရမည်။ ဤပရောဂျက်သည် Austin မြို့တော်၏ဆန္ဒပြုသူများ၏ ထောက်ခံချက်ကို အောင်မြင်စွာ ဖြစ်မြောက်နိုင်စေမည်ဆိုသည့် ဖယ်ရှားခံရမှုနှင့် ဆန့်ကျင်လုပ်ကိုင်ရင်း လူမျိုးရေး တန်းတူညီမှုအတွက် တိုးမြှင့်လုပ်ဆောင်ရန် ကတိပြုထားကြောင်းနှင့် ထိုသို့လုပ်ရမည် နားလည်ကြောင်း ပြသသည့် အကုန်အစင်ပါသော တိုးတက်မှုဆိုင်ရာ ဆုံးဖြတ်ချက်ချမှတ်ရေး အခြေခံအဆောက်အအုံ ဖြစ်ပါသည်။

# နိဂုံး

Austin သည် အောင်မြင်မှုရရှိရန် နေသားတကျဖြစ်လျက်ရှိပါသည်။ အသင်းအဖွဲ့ဆိုင်ရာ လူမျိုးရေးခွဲခြားမှုကို ဖယ်ရှားရေးအတွက် မြို့တော်တစ်ခုလုံး၏ ကတိကဝတ်၊ တကယ်ပြောင်းလဲမှု ဖြစ်စေရန် ကတိပြုသည့် လူမှုအသိုင်းအဝိုင်း ခေါင်းဆောင်များ၊ လူမျိုးရေး မမျှတမှုများကို နားလည်ရန် လေ့ကျင့်မှုရထားသည့် ဝန်ထမ်းအင်အားစု၊ တိုးပွားလာသော လူမျိုးရေးခွဲခြားမှု ဖွံ့ဖြိုးတိုးတက်ရေး ကဏ္ဍ၊ တန်းတူညီသော အကျိုးရလဒ်များတွင် ရင်းနှီးမြုပ်နှံရန် ကောင်းစွာနေရာယူထားသည့် ပုဂ္ဂလိက ကဏ္ဍနှင့် မိမိတို့၏ အိမ်နီးချင်းများ ပြည်စုံဖူလုံရေးအတွက် မိမိတို့၏ စံနှုန်းများနှင့် စိုးရိမ်မှုအတွက် ဂုဏ်ယူတတ်သည့် Austin မြို့သူမြို့သားများ အပါအဝင် လိုသလိုရနိုင်သည့် ရင်းမြစ်များစွာ ရှိပါသည်။ ဤအဖိုးတန်အရာများနှင့် အခြားအရာအားလုံးသည် တာရှည်ခံသောအပြောင်းအလဲ ပြုလုပ်ရန် မရှိမဖြစ်လိုပါသည်။

စနစ်တကျ လူမျိုးရေးခွဲခြားမှုနှင့် ဖယ်ရှားခံရမှု မရှိဘဲ တန်းတူညီသော တိုးတက်မှု၏ မျှော်မှန်းချက်မှာ ပေါ်လွင်ထင်ရှားပြီး Austin အတွက် ဆုငွေများမှာ သိသိသာသာ မယုံကြည်နိုင်လောက်အောင် မြင့်မားပါသည်။ မျှော်မှန်းချက် အောင်မြင်မည်ဆိုပါက Austin သည် နေထိုင်သူအားလုံးအတွက် တန်းတူညီသော အကျိုးရလဒ်များဖြင့် သွားလာရေး တိုးချဲ့မှုနှင့် ဒုတိယ စီးပွားရေး တိုးတက်မှုကို ပေါင်းစည်းနည်းအတွက် နိုင်ငံတော်အဆင့် နမူနာပုံစံကို ချမှတ်ပါမည်။ ၎င်းသည် လူမျိုးရေး တန်းတူညီမှု၊ ရာသီဥတု ဒဏ်ခံနိုင်မှု၊ ယဉ်ကျေးမှုဆိုင်ရာ မတူကွဲပြားမှုနှင့် ဘုံစီးပွားရေး ကောင်းမွန်မှု ပေါင်းစပ်ခြင်းတွင် အတုမရှိသော 21 ရာစု ကမ္ဘာလုံးဆိုင်ရာ မြို့တော်တစ်ခု ဖြစ်လာပါမည်။

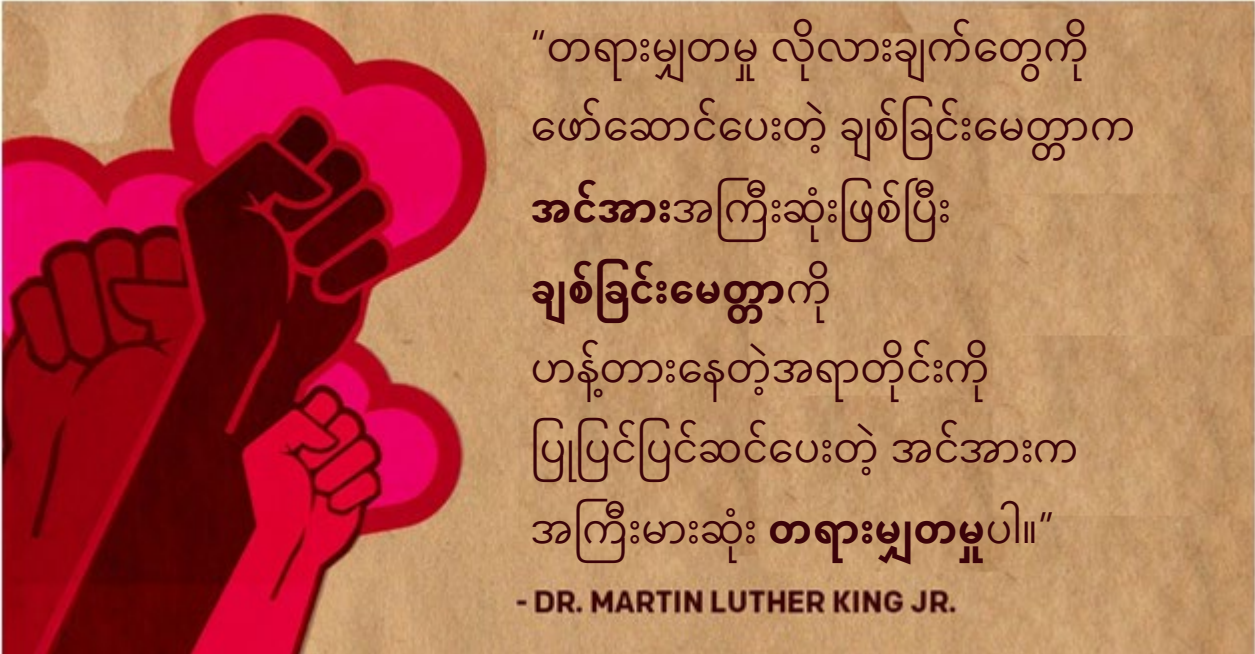

ပုံ 22။ လူမှုအသိုင်းအဝိုင်း အင်အား ဂရပ်ဖစ် (ခရက်ဒစ်- ရှေ့ဆက်လုပ်ဆောင်ပါ)

# နောက်ဆက်တွဲ I

## အစိုးရ၏ တရားမျှတမှုမရှိသော တိုးတက်မှုဖြစ်စေသော အကြောင်းရင်းများ<sup>30</sup>

1. မြေပိုင်ဆိုင်မှုကို လူဖြူများအတွက်သာ ဆွေစဉ်မျိုးဆက် ကန့်သတ်ထားသည့် သမိုင်းကြောင်း
2. အကျိုးအမြတ် ရင်းနှီးမြှုပ်နှံအဖြစ် မြေရာ
3. အစိုးရ အသုံးစရိတ်များသည် မြေရာတန်ဖိုးပေါ်မူတည်နေသည့် အိမ်ခြံမြေအခွန်များပေါ်မူတည်နေပါသည်
4. လူဖြူ အိမ်ပိုင်မှုတွင် အချိုးမမျှတစွာ ရင်းနှီးမြှုပ်နှံနေသည့် အခွန်စနစ်နှင့် အစိုးရ ရင်းမြစ်များ
5. လူဖြူများကို အထူးအခွင့်အရေးများပေးပြီး ဈေးကစားနိုင်စေသည့် ပုဂ္ဂလိက ငွေကြေး စနစ်
6. မြို့တော်များသည် ချမ်းသာသော မြို့သားများကို ရပ်ကွက်များသို့ ဆွဲဆောင်ရန် အစိုးရ ရင်းနှီးမြှုပ်နှံမှုများ ပြုလုပ်ပါသည်
7. လူမည်းနှင့် အသားညိုသူ ရပ်ကွက်များတွင် အစိုးရနှင့် ပုဂ္ဂလိက ရင်းနှီးမြှုပ်နှံမှု မရှိခြင်း
8. အစိုးရ အခြေခံအဆောက်အအုံ ပရောဂျက်များနှင့် ခွဲခြားဆက်ဆံသော စည်းမျဉ်း ပြဋ္ဌာန်းမှုသည် လူမည်းနှင့် အသားညိုသူ ရပ်ကွက်များတွင် ဖယ်ရှားခံရမှုကို ပစ်မှတ်ထားသည်
9. ဇန်နဝါရီလကတည်းက လူချမ်းသာနှင့် လူဖြူကို အထူးသီးသန့် ရပ်ကွက်များတွင် ကာကွယ်ပေးပြီး လူမည်းနှင့် အသားညိုသူ လူမှုအသိုင်းအဝိုင်းများတွင် ဖယ်ရှားခံရမှုကို တိုက်တွန်းအားပေးသည်
10. အစိုးရသည် ၎င်းတို့ကို အထောက်အကူပြုသည့် တိုးတက်အောင်မြင်မှုလုပ်သူများ၊ မြေပိုင်ရှင်ကြီးများနှင့် မြို့တော် အဖွဲ့အစည်းများနှင့် ဆက်စပ်နေသူများကို အထူးအခွင့်အရေးပေးသည်

<sup>30</sup> ရှေ့ဆက်လုပ်ဆောင်ပါ



## နောက်ဆက်တွဲ II

### ဖယ်ရှားပစ်မှု ဆန့်ကျင်ရေး ရန်ပုံငွေများကို ဦးစားပေးမှုဆိုင်ရာ စစ်တမ်း ရလဒ်များ

ကူညီပေးသူများအား ဦးစားပေး ရည်ရွယ်ချက်များအတွက် \$100 ကို ဘယ်လိုအသုံးပြုမလဲဟု မေးမြန်းခဲ့သည်။ စစ်တမ်း၏ ရလဒ်များကို အောက်ပါရုပ်ပုံတွင် ပြသထားသည်။ ဤစစ်တမ်း ရလဒ်များသည် ခွဲဝေသတ်မှတ်မှု လမ်းညွှန်ချက်များကို ကိုယ်စားမပြုပါ။ ၎င်းတို့က Project Connect အတွက် ဖယ်ရှားပစ်မှု ဆန့်ကျင်ရေး ရန်ပုံငွေများကို ခွဲဝေသတ်မှတ်ပေးရန် လုပ်ငန်းစဉ်အတွင်း ဖယ်ရှားပစ်မှု သို့မဟုတ် ဖယ်ရှားပစ်မှု အန္တရာယ်ကြောင့် ထိခိုက်နစ်နာမှုအရှိဆုံး အသိုက်အဝန်း အဖွဲ့ဝင်များထံမှ အစီအမံ အကောင်အထည်ဖော်မှုကြောင့် ပေါ်လွင်လာနိုင်သည့် အရာများ၏ ဥပမာတစ်ခုအဖြစ် ဖြည့်ဆည်းပေးပါသည်။

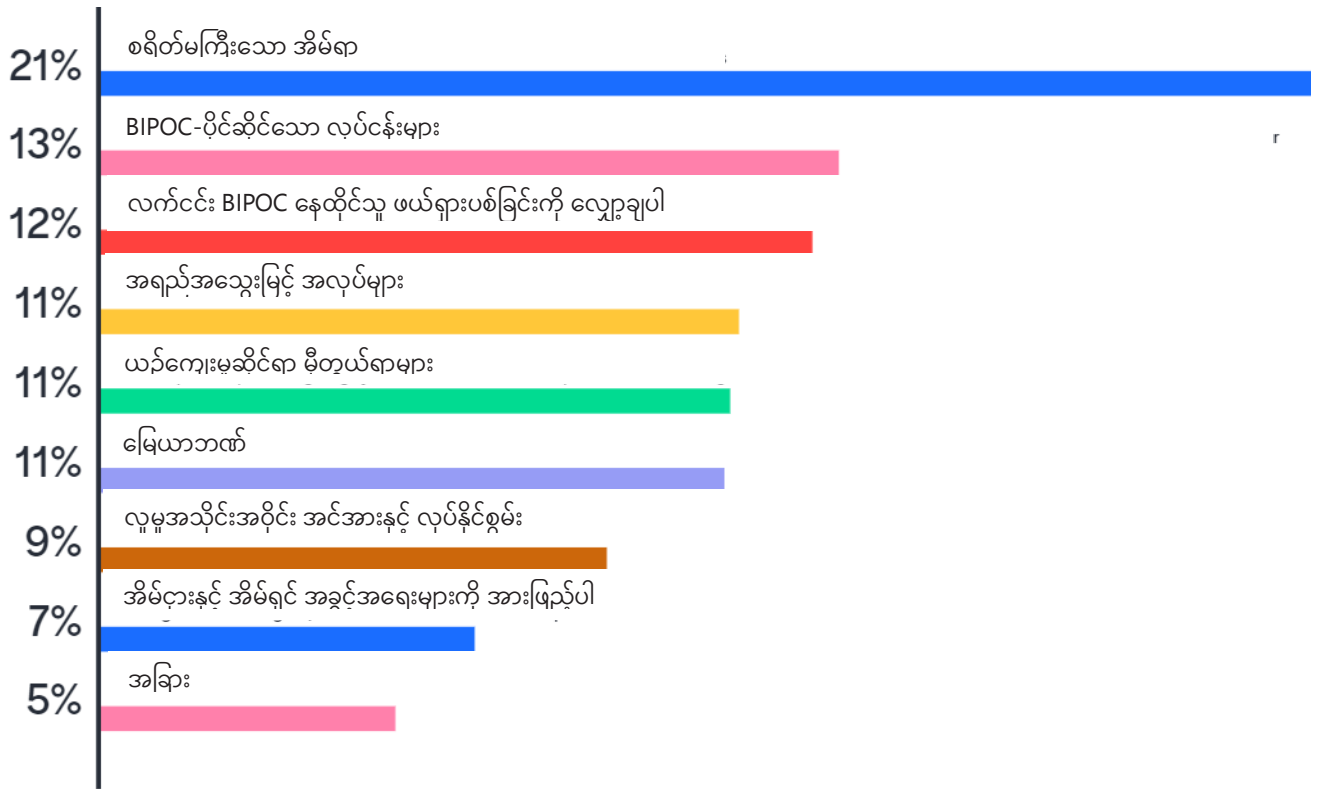

ပုံ 23။ ဖယ်ရှားပစ်မှု ဆန့်ကျင်ရေး ရန်ပုံငွေများကို ဦးစားပေးမှုဆိုင်ရာ စစ်တမ်း ရလဒ်များ

# နောက်ဆက်တွဲ III

## Project Connect လူမျိုးရေး တန်းတူညီမှု ဖယ်ရှားပစ်မှု ဆန့်ကျင်ရေး မြေပုံများ ဒေတာ စာရင်း

အွန်လိုင်းမြေပုံသို့ လင့်ခ်

မြေပုံအလွှာများ	ဖော်ပြချက်	ရင်းမြစ်
<b>ဖယ်ရှားခံရမှု အန္တရာယ်</b>		
<b>Project Connect အဆိုပြု မှတ်တိုင်များ</b>	Project Connect အဆိုပြု မှတ်တိုင်များနှင့် ဂိတ်များ။ ဤဘက်စုံကားမှတ်တိုင်များနှင့် အမြန်ရထား ဘူတာရုံများ၏ တည်နေရာ အတိအကျသည် အပြောင်းအလဲ ရှိနိုင်ပါသည်။	မြို့တော်နယ်နိမိတ်တွင်း သွားလာရေး အာဏာပိုင် (CMTA)၊ Project Connect စနစ် အစီအစဉ်၊ 2020
<b>Project Connect မှတ်တိုင်များအတွက် ၁၀၀၀ မြေပုံများ</b>	လေးပုံတစ်ပုံမိုင်၊ မိုင်ဝက်နှင့် တစ်မိုင် အကွာအဝေး ၁၀၀၀ မြေပုံများသည် Project Connect အဆိုပြု မှတ်တိုင်များနှင့် ဘူတာရုံများအနီး ရှိရမည်။	Austin မြို့တော်၊ 2021
<b>Project Connect လမ်းကြောင်းများ</b>	အမြန်ရထားလမ်းများ၊ အသွားအပြန် ရထားလမ်းများနှင့် အမြန်ဘက်စုံကား လမ်းကြောင်းများ အပါအဝင် Project Connect သွားလာရေး လမ်းကြောင်းများ	မြို့တော်နယ်နိမိတ်တွင်း သွားလာရေး အာဏာပိုင် (CMTA)၊ Project Connect စနစ် အစီအစဉ်၊ 2020
<b>Project Connect လမ်းကြောင်းများအတွက် ၁၀၀၀ မြေပုံများ</b>	အမြန်ရထားလမ်းများ၊ အသွားအပြန် ရထားလမ်းများနှင့် အမြန်ဘက်စုံကား လမ်းကြောင်းများ အပါအဝင် Project Connect သွားလာရေး လမ်းကြောင်းများအနီး လေးပုံတစ်ပုံမိုင်၊ မိုင်ဝက်နှင့် တစ်မိုင် အကွာအဝေးတွင် ၁၀၀၀ မြေပုံများရှိသည်။	Austin မြို့တော်၊ 2021
<b>Project Connect ဘူတာရုံ သို့မဟုတ် မှတ်တိုင်နှင့် နီးစပ်မှု (လမ်းလျှောက်သွားနိုင်သည့် နေရာများ)</b>	Project Connect အဆိုပြု မှတ်တိုင် သို့မဟုတ် ဘူတာရုံသို့ 5၊ 10၊ 15 နှင့် 20 မိနစ်အတွင်း လမ်းလျှောက်၍ ရောက်နိုင်သည့် ဧရိယာများ	Austin မြို့တော်၊ 2021
<b>Project Connect မှတ်တိုင်၏ 1 မိုင်အတွင်း ဖယ်ရှားခံ အန္တရာယ်ရှိသည့် ဧရိယာများ</b>	ဤအလွှာသည် Project Connect အဆိုပြု မှတ်တိုင် သို့မဟုတ် ဘူတာရုံ၏ 1 မိုင်အတွင်း ရှိသည့် ဖယ်ရှားခံရမှု အန္တရာယ်ရှိသော ဧရိယာများကို ပြသပါသည်။	Austin မြို့တော်၊ 2021
<b>HOLC ရင်းနှီးမြုပ်နှံ အဆင့် မြေပုံ (1934)</b>	ဤအလွှာသည် အိမ်ပိုင်ရှင်များ၏ ချေးငွေ ကော်ပိုရေးရှင်က ထုတ်ပေးထားသော 1934 ရင်းနှီးမြုပ်နှံမှု အဆင့် မူရင်းမြေပုံ၏ အစိတ်အပိုင်း တစ်ခုဖြစ်သည်။ ဤမြေပုံများသည် နိုင်ငံအနှံ့ရှိ ရပ်ကွက်များ၏ အငှားချထားမှု အန္တရာယ်နှင့် လာမည့် ဆယ်စုနှစ်များအတွင်း ပေးအပ်ခဲ့သည့် များပြားသော အစိုးရ ရင်းနှီးမြုပ်နှံမှုနှင့် ထောက်ပံ့ငွေများအတွက် သင့်တော်မှုကို ဆုံးဖြတ်ရန် ၎င်းတို့အတွက် အဆင့်သတ်မှတ်ချက် ခွဲဝေသတ်မှတ်ပေးထားသည်။ အဆင့်များမှာ "A - အကောင်းဆုံး"၊ "B - ကောင်းဆုံး"၊ "C - လုံးဝ ကျဆင်းနေ" နှင့် "D - အန္တရာယ်များ" ဖြစ်ခဲ့သည်။ နိုင်ငံအနှံ့ရှိ အခြား မြို့တော်များစွာကဲ့သို့ပင် Austin တွင် ဤဘက်စုံကား အဆင့်များ သတ်မှတ်ခြင်းသည် တိုင်းရင်းသားများ ရှိနေသည့် တည်နေရာများနှင့် အနီးကပ် သက်ဆိုင်နေပါသည်။ Austin အလယ်ပိုင်းနှင့် အနောက်ပိုင်းရှိ အထူးသီးသန့် လူဖြူ ရပ်ကွက်များကို ရင်းနှီးမြုပ်နှံမှုများအတွက် "အကောင်းဆုံး" နှင့် "ကောင်းဆုံး" အဖြစ် ယူဆခဲ့ကြသည်။ အဓိကအားဖြင့် Austin အရှေ့ပိုင်းနှင့် တောင်ပိုင်းရှိ လူမည်းနှင့် လက်တင် ရပ်ကွက်များကို ရင်းနှီးမြုပ်နှံမှုအတွက် "ကျဆင်းနေ" နှင့် "အန္တရာယ်များ" ဟု ယူဆခဲ့ကြသောကြောင့် ဖက်ဒရယ် အစိုးရက ကျောထောက်နောက်ခံပေးထားသည့် ပေါင်နှံစာချုပ်များ လက်ခံရရှိခြင်းမှ တားမြစ်ခံခဲ့ရသည်။ "အန္တရာယ်များ" ဧရိယာများသည် ညစ်ညမ်းနေသော အခြေခံအဆောက်အအုံများအတွက် ပစ်မှတ်ထားခံရလေ့ရှိသည်။	မမျှတစွာ မြေပုံဆွဲခြင်း၊ Richmond တက္ကသိုလ်၊ 2019 တွင် မွမ်းမံထားသည်။

မြေပုံအလွှာများ	ဖော်ပြချက်	ရင်းမြစ်
<b>ဖယ်ရှားခံရမှု အန္တရာယ် (အဆက်)</b>		
<b>ဖယ်ရှားခံရမှု အန္တရာယ် ရေိယာများ အကြမ်းဖော်ပြချက်</b>	ဤအလွှာသည် 2018 တွယ်ရာမဲ့ဖြစ်ခဲ့သည် အစီရင်ခံစာနှင့် မြေပုံထုတ်ခြင်းအတွက် Texas တက္ကသိုလ်တွင် သုတေသနအတွက် အသုံးပြုသည့် နည်းပညာပေါ် အခြေခံသည်။ နည်းလမ်းတွင် ရပ်ကွက်အဆင့် ဖယ်ရှားခံရမှု အန္တရာယ်ကို တိုင်းတာရန် အပိုင်းသုံးပိုင်းပါသည့် ပိုင်းခြားစိတ်ဖြာမှု ပါဝင်သည်။ ၎င်းတို့မှာ အားနည်းသော လူများ ရှိနေမှု၊ အိမ်ရာ ဈေးကွက် တန်ဖိုးနားလည်မှုနှင့် လူဦးရေစာရင်း အပြောင်းအလဲတို့ ဖြစ်သည်။ Austin မြို့တော် အိမ်ရာနှင့် စီမံကိန်း ဌာန ဝန်ထမ်းသည် ဒေတာများကို 2019 တွင် မွမ်းမံထားပြီး အမျိုးအစားများကို ရိုးရှင်းအောင်ပြင်ဆင်ခဲ့သည်။	Austin မြို့တော်၊ 2021
<b>ဖယ်ရှားခံရမှု အန္တရာယ် ရေိယာများ (2019)</b>	ဤအလွှာသည် 2018 တွယ်ရာမဲ့ဖြစ်ခဲ့သည် အစီရင်ခံစာနှင့် မြေပုံထုတ်ခြင်းအတွက် Texas တက္ကသိုလ်တွင် သုတေသနအတွက် အသုံးပြုသည့် နည်းပညာပေါ် အခြေခံသည်။ နည်းလမ်းတွင် ရပ်ကွက်အဆင့် ဖယ်ရှားခံရမှု အန္တရာယ်ကို တိုင်းတာရန် အပိုင်းသုံးပိုင်းပါသည့် ပိုင်းခြားစိတ်ဖြာမှု ပါဝင်သည်။ ၎င်းတို့မှာ အားနည်းသော လူများ ရှိနေမှု၊ အိမ်ရာ ဈေးကွက် တန်ဖိုးနားလည်မှုနှင့် ဒီမိုကရပ်စစ် အပြောင်းအလဲတို့ ဖြစ်သည်။ Austin မြို့တော် အိမ်ရာနှင့် စီမံကိန်း ဌာန ဝန်ထမ်းသည် ဒေတာများကို 2019 တွင် မွမ်းမံထားပြီး အမျိုးအစားများကို ရိုးရှင်းအောင်ပြင်ဆင်ခဲ့သည်။ ဖယ်ရှားခံရမှု အန္တရာယ် အမျိုးအစားများလေးခုမှာ အောက်ပါအတိုင်း ဖြစ်သည်- အားနည်းသော- အားနည်းသော လူများ ရှိနေပြီး သိသာသော လူဦးရေစာရင်း အပြောင်းအလဲ မရှိပါ။ အချို့သော လမ်းကြောင်းများသည် တန်ဖိုးမြင့်ပြီး အသိအမှတ်ပြုမှုများသည် ရေိယာများအနီးတွင်ရှိသည်- လက်ရှိ- အားနည်းသော လူများ၊ လက်ရှိ ရှိနေသော အိမ်ထောင်စုစာရင်း အပြောင်းအလဲ၊ တိုးလာသော သို့မဟုတ် မြင့်တက်လာသော အိမ်ရာ ဈေးကွက်- ကာလရှည်- အားနည်းသော လူများကို ဖယ်ရှားခဲ့သည်။ သိသာသော အိမ်ထောင်စုဦးရေ အပြောင်းအလဲ ဖြစ်ခဲ့သည်။ အိမ်ရာ ဈေးကွက် တန်ဖိုးမြင့်လာပြီး ဈေးတက်သွားသည်- သမိုင်းကြောင်းအရ ချန်လှပ်မှု- ဤရေိယာများသည် အားနည်းသော လူများကို သမိုင်းကြောင်းအရ ချန်လှပ်ထားခဲ့ပြီးဖြစ်၍ တစ်နည်းလမ်းတည်းဖြင့် အသွင်ပြောင်းမှုနှင့် ဖယ်ရှားခံကို မခံရပါ။	Austin မြို့တော်၊ 2021
<b>Austin မြို့တော် နယ်သတ်မျဉ်း</b>	Austin မြို့တော် ရည်ရွယ်ချက်အပြည့် တရားစီရင်ပိုင်ခွင့် နယ်သတ်မျဉ်း	Austin မြို့တော်၊ 2021
<b>BIPOC လူဦးရေ ရာခိုင်နှုန်း (2019)</b>	လူမည်း၊ တိုင်းရင်းသား သို့မဟုတ် လူဖြူမဟုတ်သူများ ရှိသည့် Austin မြို့တော်နယ်နိမိတ်တွင်း ရေိယာတွင် လူဦးရေစာရင်းလမ်းကြောင်းတစ်ခုစီအတွင်း ရှိသည့် လူများ၏ ရာခိုင်နှုန်း	အမေရိကန် လူမှုအသိုက်အဝန်း စစ်တမ်း၊ ဇယား B03002- စပိန်နွယ်ဖွား သို့မဟုတ် တောင်အမေရိကတိုက်သား လူမျိုး ဇစ်မြစ်၊ 2019 5-နှစ်စာ ခန့်မှန်းချက်များ
<b>လူမည်း လူဦးရေ (2019)</b>	လူမည်း သို့မဟုတ် စပိန်နွယ်ဖွားနှင့် စပိန်နွယ်ဖွားမဟုတ်သူများအပါအဝင် အာဖရိကန် အမေရိကန်များ ရှိသည့် Austin မြို့တော်နယ်နိမိတ်တွင်း ရေိယာတွင် လူဦးရေစာရင်းလမ်းကြောင်းတစ်ခုစီအတွင်း ရှိသည့် လူများ၏ လူဦးရေ	အမေရိကန် လူမှုအသိုက်အဝန်း စစ်တမ်း၊ ဇယား B03002- စပိန်နွယ်ဖွား သို့မဟုတ် တောင်အမေရိကတိုက်သား လူမျိုး ဇစ်မြစ်၊ 2019 5-နှစ်စာ ခန့်မှန်းချက်များ
<b>လက်တင်အမေရိက လူဦးရေ (2019)</b>	တိုင်းရင်းသားအရ စပိန်နွယ်ဖွားနှင့် အခြားတိုင်းရင်းသားများ ရှိသည့် Austin မြို့တော်နယ်နိမိတ်တွင်း ရေိယာတွင် လူဦးရေစာရင်းလမ်းကြောင်းတစ်ခုစီအတွင်း ရှိသည့် လူများ၏ လူဦးရေ	အမေရိကန် လူမှုအသိုက်အဝန်း စစ်တမ်း၊ ဇယား B03002- စပိန်နွယ်ဖွား သို့မဟုတ် တောင်အမေရိကတိုက်သား လူမျိုး ဇစ်မြစ်၊ 2019 5-နှစ်စာ ခန့်မှန်းချက်များ
<b>အာရှ လူဦးရေ (2019)</b>	လူမည်း သို့မဟုတ် စပိန်နွယ်ဖွားနှင့် စပိန်နွယ်ဖွားမဟုတ်သူ တိုင်းရင်းသားများအပါအဝင် အာရှသားများ ရှိသည့် Austin မြို့တော်နယ်နိမိတ်တွင်း ရေိယာတွင် လူဦးရေစာရင်းလမ်းကြောင်းတစ်ခုစီအတွင်း ရှိသည့် လူများ၏ လူဦးရေ	အမေရိကန် လူမှုအသိုက်အဝန်း စစ်တမ်း၊ ဇယား B03002- စပိန်နွယ်ဖွား သို့မဟုတ် တောင်အမေရိကတိုက်သား လူမျိုး ဇစ်မြစ်၊ 2019 5-နှစ်စာ

မြေပုံအလွှာများ	ဖော်ပြချက်	ရင်းမြစ်
<b>ဖယ်ရှားခံရမှု အန္တရာယ် (အဆက်)</b>		
<b>ကြယ် တစ်ပွင့်၊ နှစ်ပွင့်နှင့် သုံးပွင့် မိသားစု အိမ်ရာ ယူနစ်များ အစုအဝေး</b>	ဤအလွှာသည် မိုင်ဝက် ခြောက်ခြောက်ပုံ ဂရစ်အတွင်း အကျဉ်းချုပ်ထားသည့် ကြယ် တစ်ပွင့်၊ နှစ်ပွင့်နှင့် သုံးပွင့် မိသားစု အိမ်ရာ ယူနစ်များ အစုအဝေးများကို ပြသပါသည်။ ကြယ် 1 ပွင့်၊ ကြယ် 2 ပွင့်နှင့် ကြယ် 3 ပွင့် မိသားစု အိမ်ခြံမြေများကို CoStar မှ အဆင့်သတ်မှတ်ပြီး အသစ်စက်ဆောက်ထားသော သို့မဟုတ် မိမိခံ တိုက်ခန်းများနှင့် ယှဉ်ပါက ၎င်းတို့၏ ပိုမိုကောင်းသော သက်တမ်း သို့မဟုတ် တစ်ပြေးညီ ဒီဇိုင်းများကြောင့် အတော်ကလေး စရိတ်မကြီးသော အိမ်ရာအဖြစ် ဤနေရာတွင် အသုံးပြုသည်။	CoStar ဒေတာ ကောက်နုတ်မှု၊ ဇွန်လ 2021
<b>ပျမ်းမျှ အလုပ်အသွားအပြန် အချိန် (2019)</b>	ဤအလွှာသည် Austin မြို့တော်နယ်နိမိတ် ဧရိယာများအတွင်း လူဦးရေစာရင်း လမ်းကြောင်းများ၏ ပျမ်းမျှ အသွားအပြန်အချိန်ကို ပြသပါသည်။ ပိုတိုတောင်းသော အသွားအပြန် အချိန်များအတွင်းရှိသည့် ဧရိယာများကို အလုပ်စင်တာများ၏ အနီးအပါးအတွက် နေရာတစ်ခုအဖြစ် အသုံးပြုနိုင်ပါသည်။	အမေရိကန် လူမှုအသိုက်အဝန်း စစ်တမ်း၊ ဇယား B08012- အလုပ်သို့ သွားရချိန်၊ 2019 5-နှစ်စာ ခန့်မှန်းချက်များ
<b>BIPOC အိမ်ပိုင်ရှင်များနှင့် BIPOC အိမ်ငှားများသို့ အချိုး</b>	ဤအလွှာသည် BIPOC အိမ်ပိုင်ရှင်များနှင့် BIPOC အိမ်ငှားများသို့ အချိုးကို Austin မြို့တော်နယ်နိမိတ်တွင်း စာရင်းဝင် ဧရိယာအတွင်းရှိ လူဦးရေစာရင်း လမ်းကြောင်းများဖြင့် ပြသပါသည်။ လူဦးရေစာရင်း လမ်းကြောင်းများ၏ အရောင်သည် ၎င်းအတွင်းရှိ BIPOC လူဦးရေသည် အများစုမှာ အိမ်ပိုင်ရှင်များ သို့မဟုတ် အိမ်ငှားများဆိုသည့်အပေါ် မူတည်ပါသည်။	အမေရိကန် လူမှုအသိုက်အဝန်း စစ်တမ်း၊ ဇယား S2502- အိမ်ရာ သက်တမ်း၊ 2019 5-နှစ်စာ ခန့်မှန်းချက်များ

မြေပုံအလွှာများ	ဖော်ပြချက်	ရင်းမြစ်
<b>အခွင့်အလမ်းများ ရယူနိုင်ခွင့်</b>		
<b>Austin မြို့တော် အစိုးရတပ်ဖွဲ့များ</b>	ဤအလွှာသည် Austin အိမ်ရာ ငွေကြေးက ပိုင်ဆိုင်သည့် မြေရာ အပါအဝင် Austin မြို့တော်က ပိုင်ဆိုင် သို့မဟုတ် စီမံခန့်ခွဲသည့် မြေရာကို ပြသပါသည်။ ကော်ပိုရေးရှင်း၊ ဤအလွှာသည် ပန်းခြံများ၊ ရုံးခန်းများ သို့မဟုတ် တစ်နည်းအားဖြင့် မဖွံ့ဖြိုးသေးသော သို့မဟုတ် ပိုလျှံသော မြေရာအပြင် အသုံးပြုနေဆဲဖြစ်သည့် မြေရာကို ပြသပါသည်။	Austin မြို့တော်၊ 2021
<b>SNAP အကျိုးခံစားခွင့်များ (လမ်းလျှောက်သွားနိုင်သည့်နေရာ၊ 2017) ကို လက်ခံသည့် ကျန်းမာရေးနှင့်ညီသော အစားအသောက်များ အနီးအနားရှိမှု</b>	ဤအလွှာသည် လက်ဆတ်သော ထွက်ကုန်ကို ရောင်းချပြီး SNAP အကျိုးခံစားခွင့်များကို လက်ခံသည့် အစားအသောက် စတိုးဆိုင်များသို့ 5၊ 10၊ 15 နှင့် 20 မိနစ်အတွင်း ရောက်နိုင်သည့် ဧရိယာများကို ပြသသည်။ ဤအလွှာသည် Austin မြို့တော်က 2017 တွင် ပြုလုပ်ခဲ့သည့် အစားအသောက် လက်ဖီ တည်နေရာအားလုံး၏ လူဦးရေစာရင်းပေါ် အခြေခံပါသည်။	Austin မြို့တော်၊ 2021
<b>ကာကွယ်ဆေးထိုးပေးသူနှင့် နီးကပ်မှု (လမ်းလျှောက်သွားနိုင်သည့်နေရာ၊ ကျန်းမာရေးစောင့်ရှောက်မှု ရယူခြင်းအတွက် နီးကပ်မှု)</b>	ဤအလွှာသည် ဆေးခန်းများ၊ ပုဂ္ဂလိက ဆေးစစ်ရန်နေရာများ၊ ဆေးရုံများ၊ လူမှုအသိုက်အဝိုင်း အချင်း ကျန်းမာရေး အဆောက်အအုံများနှင့် အခြားအရာများ အပါအဝင် Travis ကောင်တီတွင် ဒီဇင်ဘာ 2020 ၌ Covid-19 ကာကွယ်ဆေး ဖြန့်ဝေမှု နေရာသို့ 5၊ 10၊ 15 နှင့် 20 မိနစ်အတွင်း လမ်းလျှောက်သွားနိုင်သည့် ဧရိယာများကို ပြသပါသည်။ ၎င်းအား ကျန်းမာရေးစောင့်ရှောက်မှု ရနိုင်သည့် အဆောက်အအုံများရှိသော ဧရိယာများကို ပြသရန် နီးကပ်မှုအဖြစ် အသုံးပြုနိုင်ပါသည်။	Austin မြို့တော်၊ 2021
<b>အစိုးရ လူမှုအသိုက်အဝိုင်း စင်တာသို့ နီးစပ်မှု</b>	Austin မြို့တော် လူမှုအသိုက်အဝိုင်း အနီးမြေ စင်တာသို့ 5၊ 10၊ 15 နှင့် 20 မိနစ်အတွင်း လမ်းလျှောက်သွားနိုင်သည့် ဧရိယာများ။	Austin မြို့တော်၊ 2021
<b>အများပြည်သူ စာကြည့်တိုက်နှင့် နီးစပ်မှု</b>	Austin မြို့တော် အများပိုင် စာကြည့်တိုက်သို့ 5၊ 10၊ 15 နှင့် 20 မိနစ်အတွင်း လမ်းလျှောက်သွားနိုင်သည့် ဧရိယာများ။	Austin မြို့တော်၊ ဆက်သွယ်ရေးများနှင့် နည်းပညာ၊ 2021
<b>ပိတ်ထားသော ကျောင်းများ (2019)</b>	2019 ပညာသင်နှစ်အတွက် Austin လွတ်လပ်သော ခရိုင်ကျောင်း (AISD) ဖြင့် ပိတ်ထားသည့် ကျောင်းများကို ရည်ညွှန်းရန် အစိုးရကျောင်းများကို ပြသနေသည့် အခြား အလွှာများနှင့်အတူ ဤအလွှာကို ကြည့်နိုင်ပါသည်။	Austin လွတ်လပ်သော ခရိုင်ကျောင်း၊ 2019

မြေပုံအလွှာများ	ဖော်ပြချက်	ရင်းမြစ်
အခွင့်အလမ်းများ ရယူနိုင်ခွင့် (အဆက်)		
ကျောင်းအားလုံး	ဤအလွှာသည် အစိုးရ၊ ပုဂ္ဂလိကနှင့် လိုင်စင်ရ ကျောင်းများ အပါအဝင် Texas မူလတန်း၊ အလယ်တန်းနှင့် အထက်တန်းကျောင်း ပရိဝုဏ်အားလုံး၏ တည်နေရာများကို ပြသသည်။	Texas ပညာရေး အေဂျင်စီ၊ 2021
အစိုးရ AISD ကျောင်းများနှင့် နီးကပ်မှု (လမ်းလျှောက်သွားနိုင်သည့်နေရာ)	ဤအလွှာသည် Austin လွတ်လပ်သော ခရိုင်ကျောင်းအတွင်း ရှိသည့် အစိုးရကျောင်းသို့ 5၊ 10၊ 15 နှင့် 20 မိနစ်အတွင်း လမ်းလျှောက်သွားနိုင်သည့် ဧရိယာများကို ပြသပါသည်။	Texas ပညာရေး အေဂျင်စီ၊ 2021
ထိခိုက်ဒဏ်ရာများသော ကွန်ရက် (မုန်အားလုံးပေါင်းထားသည်)	ထိခိုက်ဒဏ်ရာများသော ကွန်ရက် (HIN) ကို Austin သယ်ယူပို့ဆောင်ရေး ဌာန (ATD) က ဖော်ဆောင်ထားပြီး ကားမောင်းခြင်း၊ စက်ဘီးစီးခြင်းနှင့် လမ်းလျှောက်ခြင်း အပါအဝင် သွားလာရေး ပုံစံအားလုံးဖြင့် ပြင်းထန်သော ထိခိုက်ဒဏ်ရာနှင့် သေစေလောက်သော တိုက်မိမှုများ၏ အတော်လေး မြင့်မားသော ပမာဏရှိသည့် Austin တွင်း လမ်းများကို ရွေးထုတ်ပေးသည်။	Austin မြို့တော်၊ 2021
ခြေကျင်လျှောက်လမ်း ထိခိုက်ဒဏ်ရာ ဖြစ်နိုင်မှုများသော ကွန်ရက်	ခြေကျင်လျှောက်လမ်း ထိခိုက်ဒဏ်ရာ ဖြစ်နိုင်မှုများသော ကွန်ရက်သည် ခြေကျင်လျှောက်သူများ ပါဝင်သည့် ပြင်းထန်သော ထိခိုက်ဒဏ်ရာနှင့် သေစေလောက်သော ယာဉ်တိုက်မှု အရေအတွက် အတော်များများရှိသည့် Austin တွင်း လမ်းများကို ဖော်ပြပါသည်။	Austin မြို့တော်၊ 2021



# Project Connect လူမျိုးရေး တန်းတူညီမျှအတွက် ဖယ်ရှားပစ်မှု ဆန့်ကျင်ရေး မြေပုံကို အသုံးပြုနည်း

မြေပုံပေါ်တွင် ပြသနေသည့်အရာများကို နားလည်ရန် မြေပုံပါအညွှန်းကို သုံးပါ။ အချက်အလက်မျိုးစုံကို ကြည့်ရန် အလွှာစာရင်းကို အသုံးပြုပြီး ဒေတာအစုံလိုက်များကြား ဆက်စပ်နေမှုများကို လေ့လာရန် မြေပုံကို စိတ်ကြိုက်လုပ်ပါ။ ထပ်ဆောင်း အသေးစိတ်ကို ကြည့်ရန် သီးခြား ဧရိယာတစ်ခုကို ဇူးမချဲ့ပြီး နောက်ထပ် အချက်အလက်ဖြင့် ပေါ့(ပ်)အပ် ဝင်းဒိုးကို ထုတ်ရန် ဧရိယာတစ်ခုကို နှိပ်ပါ။

## မြေပုံ အစီအမံ၏ အစိတ်အပိုင်းများသို့ လမ်းညွှန်

### ဘေးဘား

- စခရင်၏ ဘယ်ဘက်ရှိ ဘေးဘားတွင် မြေပုံအညွှန်းနှင့် အလွှာစာရင်း ပါဝင်ပါသည်။
- ချုံ့ရန် သို့မဟုတ် ချဲ့ရန် ဘေးဘား၏ အောက်ခြေရှိ မြားများကို သုံးပါ။ ၎င်းသည် ဘေးဘားက သင့်စခရင်ပေါ်တွင် နေရာလွတ်မည်မျှ ယူမည်ကို ချိန်ညှိပေးပါမည်။
- ဘေးဘားအပြည့်ကို ထပ်ကြည့်ရန် ဘေးဘား၏ အောက်ခြေရှိ မြားများကို နောက်တစ်ကြိမ် နှိပ်နိုင်သည်။ သို့မဟုတ် မြေပုံအညွှန်း သို့မဟုတ် ဘေးဘားပေါ်ရှိ အလွှာစာရင်း အိုင်ကွန်များကို ရွေးချယ်နိုင်သည်။

### မြေပုံအညွှန်း

- မြေပုံအညွှန်းသည် “ဖွင့်ထားသော” သို့မဟုတ် မြေပုံပေါ်တွင် မြင်ရသော အလွှာအားလုံးအတွက် အမြင်ပိုင်း ကီးကို ပြသသည်။
- အလွှာစာရင်းတွင် အလွှာများကို ဖွင့် သို့မဟုတ် ပိတ်လိုက်သည်နှင့် မြေပုံအညွှန်းက အပ်ဒိတ်လုပ်ပါမည်။

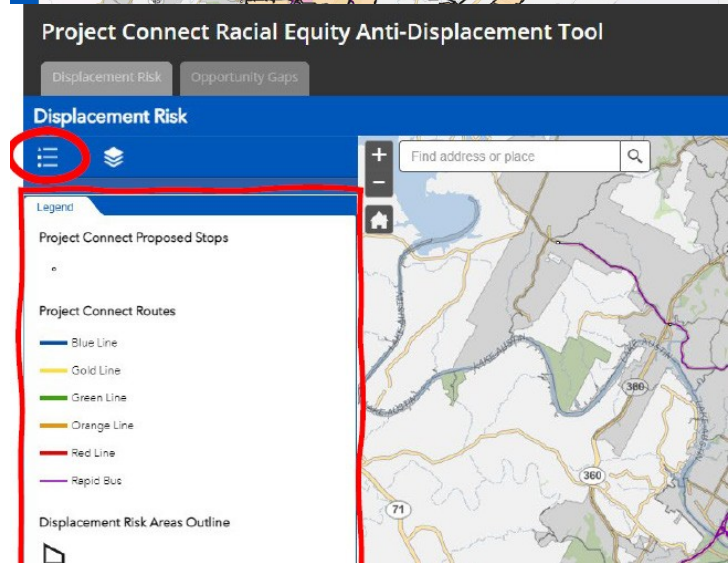
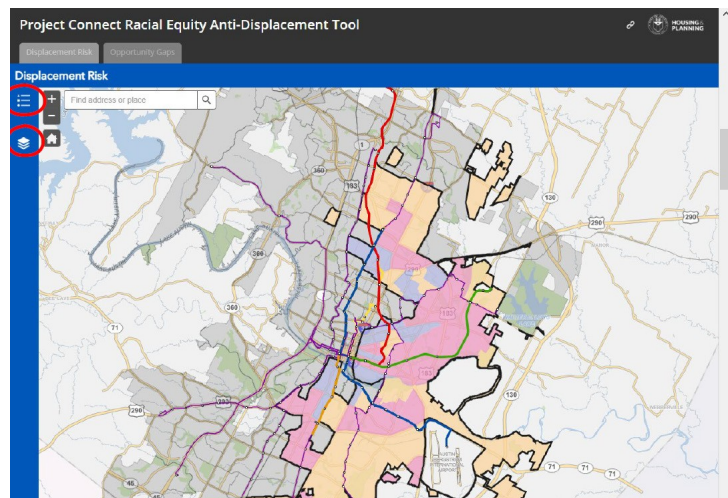

### အလွှာစာရင်း

- အလွှာစာရင်းသည် ကြည့်နိုင်သည့် မြေပုံအလွှာအားလုံး၏ စာရင်းတစ်ခုကို ပြသပါသည်။
- အလွှာတစ်ခုကို ကြည့်ရန် ၎င်း၏ အမည်ဘေးရှိ အမှန်ခြစ်ကွက်တစ်ခုကို နှိပ်ပါ။
- အလွှာတစ်ခုကို ပိတ်ရန်၊ ၎င်း၏ အမည်ဘေးရှိ အကွက်ကို အမှန်ခြစ်ဖြုတ်ပါ။
- အလွှာအချို့ကို ကြည့်ရန်၊ မြေပုံဖတ်ရှုနိုင်မှု တိုးတက်စေဖို့ အခြားအလွှာများကို ပိတ်ခြင်းက အလုပ်ဖြစ်နိုင်ပါသည်။ အလွှာ အချက်အလက်များသည် ဖော်ပြထားသော အခြားအလွှာအားလုံး၏ အပေါ်ဆုံးတွင် ထပ်သွားမည်ဖြစ်ပြီး အလွှာများစွာကို ချက်ချင်း မြင်နိုင်ပါက ရှုပ်ထွေးလာနိုင်ပါသည်။

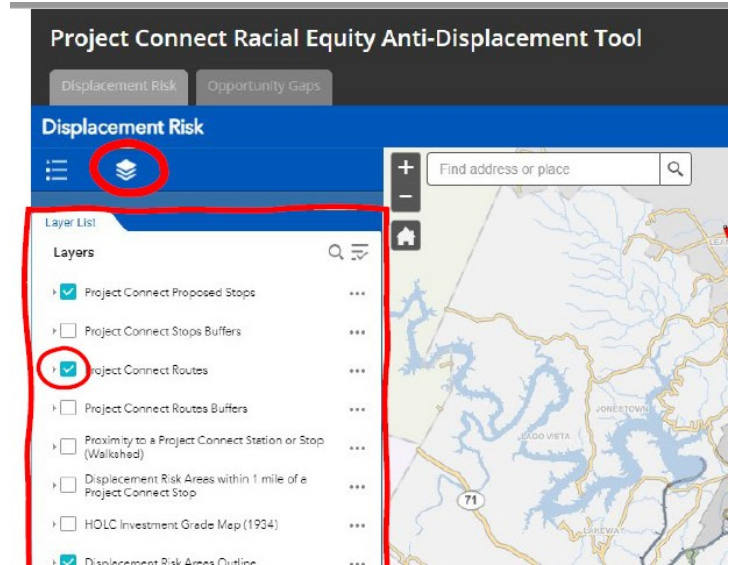

### အလွှာ ထိုးဖောက်မြင်ရမှုကို ချိန်ညှိပါ

- အလွှာစာရင်းရှိ အလွှာအမည်ဘေးမှ အစက်သုံးခုကို နှိပ်ခြင်းဖြင့် အလွှာတစ်ခု၏ အလင်းပိတ်မှုနှင့် ထိုးဖောက်မြင်ရမှုကို ချိန်ညှိနိုင်ပါသည်။ ရွေးချယ်မှုများ စာရင်းတစ်ခု ပေါ်လာသည်နှင့် “ထိုးဖောက်မြင်ရမှု” ကို ရွေးချယ်ပါ။ ဆလိုက်ဒါ ကိရိယာပေါ်လာပြီးနောက် အလွှာ၏ ထိုးဖောက်မြင်ရမှုကို သင်ချိန်ညှိနိုင်ပါသည်။

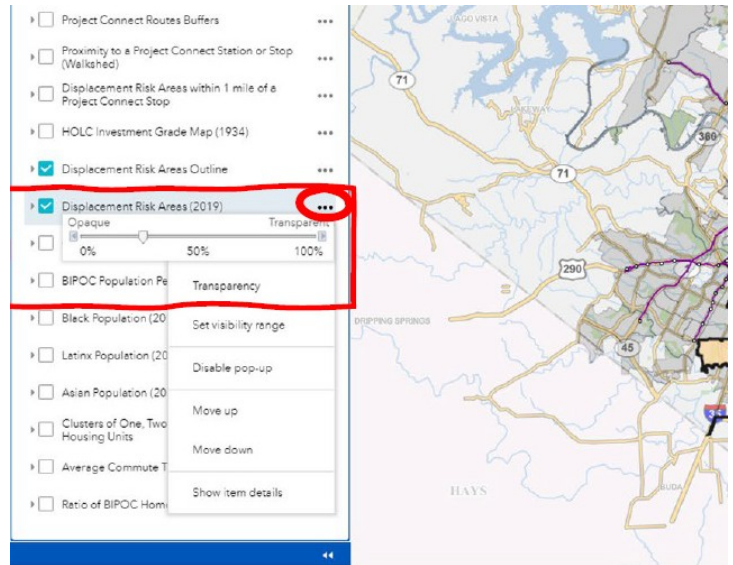

### ချဲ့ပြီး ချဲ့ပါ

- နောက်ထပ် အသေးစိတ်များ မြင်တွေ့ရန် မြေပုံကို အနီးကပ် ချဲ့ကြည့်ဖို့ အပေါင်းလက္ခဏာ ခလုတ်ကို သုံးပါ။
- ပိုကြီးမားသော ဧရိယာကို ကြည့်ရန် မြေပုံပေါ်တွင် နောက်ထပ် ချဲ့ဖို့ အနုတ်လက္ခဏာ ခလုတ်ကို သုံးပါ။
- မြေပုံပြသမှုကို ချဲ့ပြီး ချဲ့ရန် မောက်စ်ပေါ်ရှိ လိုမိုဘီးကိုလည်း အသုံးပြုနိုင်သည်။
- တို့ထိစခရင်ပါသည့် စက်တွင်၊ စခရင်ပေါ်တွင် လက်နှစ်ချောင်းတင်ပြီးနောက် မြေပုံပြသမှုကို ချဲ့ သို့မဟုတ် ချဲ့ရန် လက်နှစ်ချောင်းကို စု သို့မဟုတ် ခွာနိုင်ပါသည်။

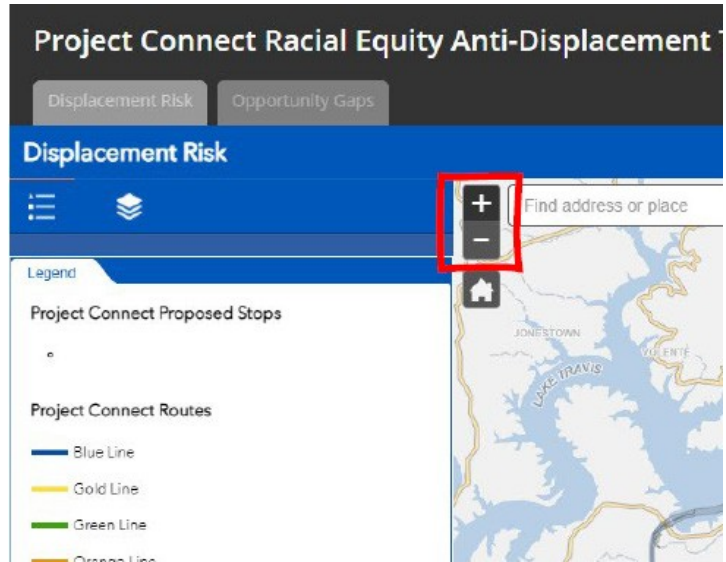

### တစ်ခွင်တစ်ပြင်

- မြေပုံတစ်လျှောက် ရွှေ့ရန်၊ ဝင်းဒိုးတစ်လျှောက် မြေပုံပြသမှုကို ရွှေ့ဖို့ မြေပုံကို နှိပ်ပြီး ဖိဆွဲပါ။

### ပေါ့(ပ်)အပ် အချက်အလက် ဝင်းဒိုး

- မြေပုံပေါ်ရှိ အချို့သော ဧရိယာကို သင်ရွေးချယ်သောအခါ အလွှာအချို့တွင် ထပ်ဆောင်း အချက်အလက်များကို သင်မြင်တွေ့နိုင်ပါသည်။
- ဒေတာအစုလိုက်ဆိုင်ရာ အချက်အလက်များဖြင့် ပေါ့(ပ်)အပ် ဝင်းဒိုး ထွက်လာစေရန် မြေပုံပေါ်ရှိ ဧရိယာပေါ်တွင် နှိပ်ပါ။ ပေါ့(ပ်)အပ်ကို ပိတ်ရန် ပေါ့(ပ်)အပ် ဝင်းဒိုး၏ ညာဘက်ရှိ "X" ကို နှိပ်ပါ။
- အလွှာအားလုံးတွင်တော့ ပေါ့(ပ်)အပ် ဝင်းဒိုးများနှင့် ထပ်တိုး အချက်အလက်များ မရနိုင်ပါ။

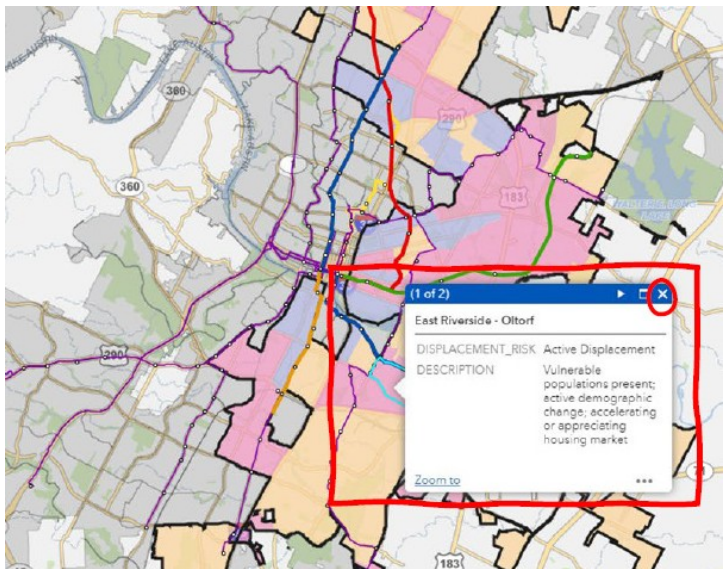

### မြေပုံ တစ်မျိုး

- ကိရိယာ၏ အပေါ်ဆုံးရှိ တစ်မျိုးသည် ကွဲပြားသော မြေပုံအလွှာ စာရင်းနှစ်ခုကို ပြသပါသည်- တစ်ခုမှာ ဖယ်ရှားခံရမှု အန္တရာယ်အတွက်ဖြစ်ပြီး နောက်တစ်ခုမှာ အခွင့်အလမ်းရရှိမှုအတွက် ဖြစ်သည်။

